ПОСЛЕДНИЙ ШАНС УВИДЕТЬ

ПЛЕМЕНА ✳ ОБЫЧАИ
ИСЧЕЗАЮЩИЕ ВИДЫ
ЖИВОТНЫХ

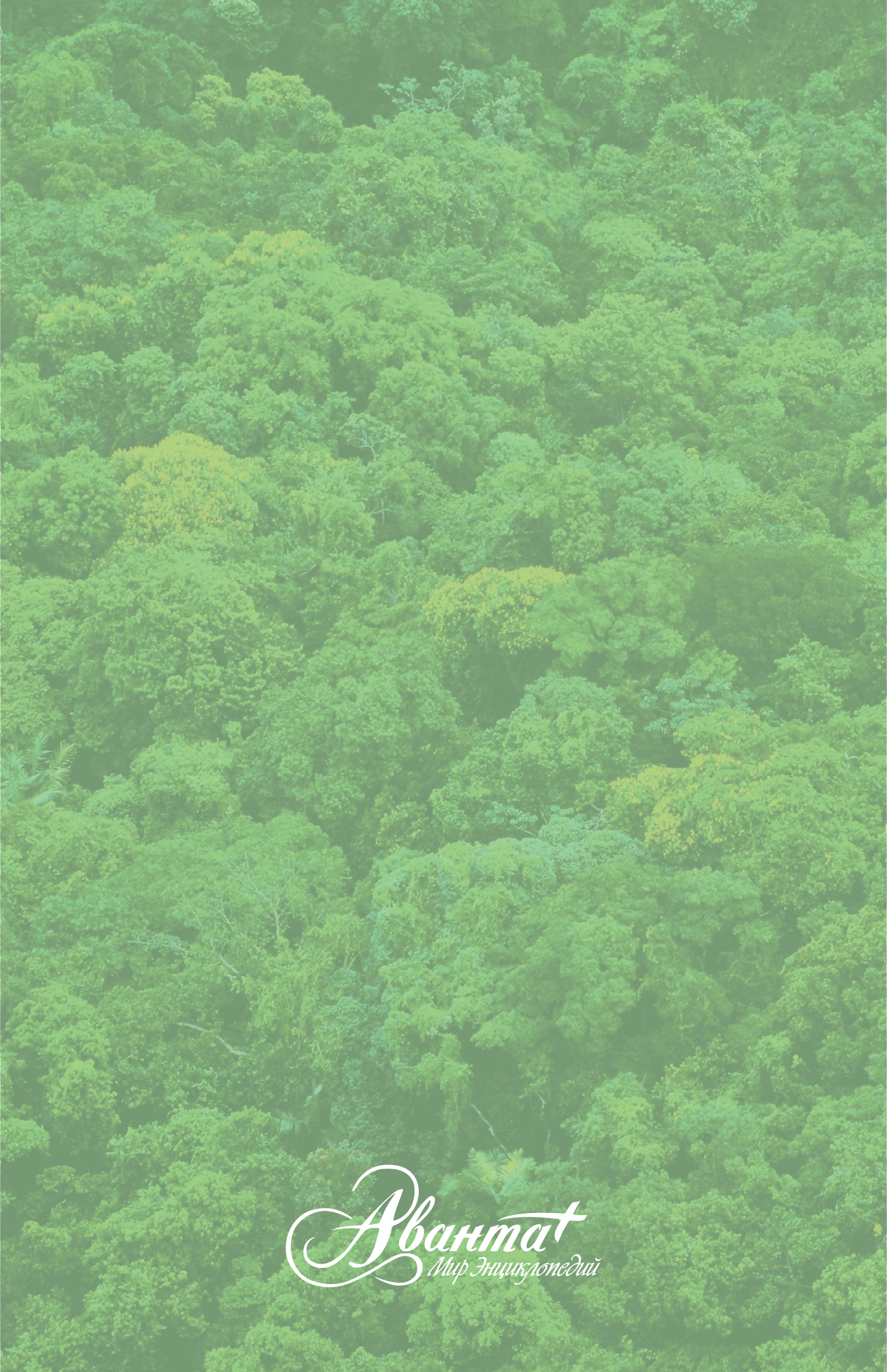
Аванта+
Мир Энциклопедий

ПОСЛЕДНИЙ ШАНС УВИДЕТЬ

ПЛЕМЕНА ✳ ОБЫЧАИ ИСЧЕЗАЮЩИЕ ВИДЫ ЖИВОТНЫХ

МИР ЭНЦИКЛОПЕДИЙ АВАНТА+
АСТРЕЛЬ
Москва

УДК 391/393:59
ББК 63.5+28.6
П62

Главный редактор *Анна Голосовская*
Авторы текста *Олег Мироненко, Наталия Парахина*
Дизайн и макет *Елена Евлахович*

П62 **Последний шанс увидеть:** Племена. Обычаи. Исчезающие виды животных. — М.: Мир энциклопедий Аванта +, Астрель, 2011. — 175[1] с.: ил.
ISBN 978-5-98986-515-4 («Мир энциклопедий Аванта+)
ISBN 978-5-271-37263-6 («Издательство Астрель»)

Мир вокруг нас полон загадок и тайн! Он может быть простым и сложным, обычным и непредсказуемым. Он готов рассказать нам захватывающие истории и преподнести самые невероятные сюрпризы.

В этом путешествии вас ждёт немало новых открытий. Оказывается, на Земле остались ещё места, куда не добралась цивилизация. А если и добралась, то пока что оставила не такой уж и глубокий след. Почему, например, шотландские мужчины любят носить юбки? Зачем шаманы впадают в транс? Как до сих пор живут первобытные племена в различных уголках нашей планеты? Где ещё можно обнаружить дикую, не тронутую человеком природу? Перед вами откроют некоторые свои тайны африканские масаи, зулусы, бушмены и пигмеи. Вы узнаете, как живут современные индейцы в Америке и как пытаются адаптироваться к новым условиям жизни австралийские и новозеландские аборигены. Обо всём этом и о многом другом пойдёт речь в этой книге. Удивительное – рядом! И нам всё ещё предстоит его познавать! Запаситесь терпением, ведь впереди вас ждут самые необыкновенные открытия! Цель книги – рассказать хотя бы о малой толике загадок такого прекрасного и непредсказуемого мира под названием планета Земля.

УДК 391/393:59
ББК 63.5+28.6

Подписано в печать 20.08.2011. Формат 70x90/8.
Гарнитура Alliance. Бумага мелованная. Печать офсетная. Усл. печ. л. 25,74.

Издание осуществлено при технической поддержке
ООО «Издательство Астрель», ООО «Издательство АСТ».

Общероссийский классификатор продукции ОК-005-93, том 2;
953004 — литература научная и производственная

ISBN 978-5-98986-515-4 («Мир энциклопедий Аванта+)
ISBN 978-5-271-37263-6 («Издательство Астрель») © ООО «Мир энциклопедий Аванта+»

✳ К ЧИТАТЕЛЮ ✳

Такие понятия, как «обычай», «обряд», «традиция» порой вызывают у многих людей ассоциации с могучей силой прошлого, которая стремится подчинить себе, подавить всё новое и современное, всё, что окружает нас сегодня. На самом деле, подобная точка зрения, если и имеет право на жизнь, не может претендовать на свою исключительность, ведь обычаи и традиции – это важнейшие элементы культуры любого народа. Они одновременно и схожи друг с другом, и достаточно существенно, порой кардинально различаются. Традиции в отличие от обычаев обращены к духовному миру человека, именно через них формируются его моральные качества. Обычаи, в свою очередь, регламентируют поведение и поступки в конкретных ситуациях. А вот обряды не имеют, пожалуй, практической направленности – это символическое выражение принятых в том или ином уголке земли социальных взаимоотношений. Но все вместе они хранят и воспроизводят духовный облик того или иного народа, его уникальные особенности.

Порой кажется, что повсюду проложены туристические маршруты и в любой глуши можно встретить человека с фотоаппаратом. По большому счёту это почти так. Однако существуют ещё труднодоступные и малоизученные уголки, где путешественники бывают очень редко. Остались-таки на земле места, добравшись до которых, можно оказаться в гордом одиночестве, места, от которых так и веет, если так можно выразиться, первобытностью, «которую стоит увидеть и умереть». Они могут быть сказочно красивыми, загадочно таинственными, фантастически необычными...

Невзирая на стремительное развитие цивилизации, «живая глухомань» ещё не утратила свою исконную прелесть, хотя она уже давно и серьёзно страдает от жизнедеятельности человека. В земной флоре и фауне – целая когорта исчезнувших и исчезающих видов, чьи представители или полностью покинули этот мир, или находятся на грани вымирания – причём исключительно по вине людей. Человек, не задумываясь о последствиях, уничтожает всё новые и новые нетронутые уголки природы, чтобы возвести на их месте города и дороги. При этом из родных мест обитания изгоняются и населявшие их животные. А таких уголков, где они могли бы найти себе пристанище и вести сносное существование, с каждым годом остаётся всё меньше и меньше. Примерно то же самое можно сказать и о наших традициях. Время неумолимо летит вперёд, а вместе с ним изменяемся и мы, порой забывая ту мудрость бытия, которую завещали нам наши предки.

ЕВРАЗИЯ

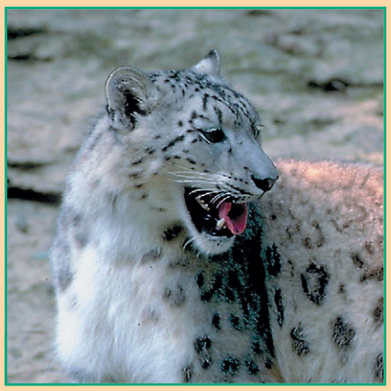

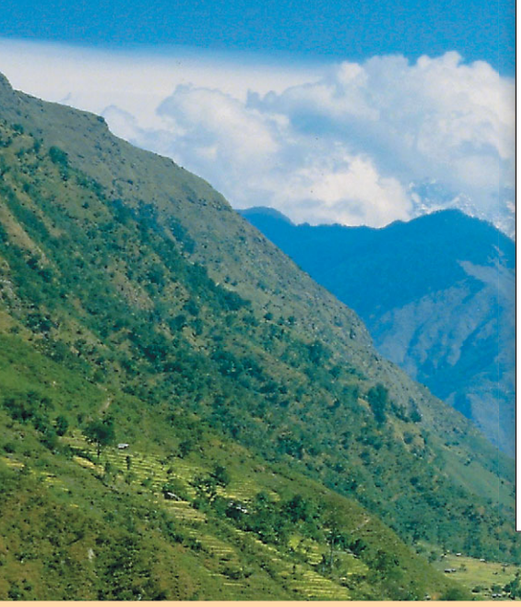

ВОРОТА В ШАМБАЛУ

Тибетское плоскогорье – самое большое высокогорное плато Земли.

Природные ландшафты Тибета не богаты растительностью.

Когда становится теплее, многие тибетцы перебираются жить вот в такие жилища.

Этот таинственный, некогда труднодоступный регион, изолированный от внешнего мира высочайшими горными системами, всегда был заветной мечтой бесчисленных исследователей и авантюристов. Теперь попасть в Тибет стало значительно проще, хотя путешествие по-прежнему сопряжено с немалыми трудностями.

За последние годы Тибет сильно изменился. Но не настолько, чтобы потерять привлекательность для тех, кто мечтает об острых ощущениях. Уже не приходится нескончаемо долго трястись по горным дорогам через хребты в верховьях великих азиатских рек — Янцзы, Меконга и Брахмапутры. По воздуху быстрее и удобнее.

Характерная черта нового тибетского времени — туристы. Ещё совсем недавно их тут вовсе не видели. Теперь любопытствующая братия добралась и сюда…

Запретный город

Вот и Лхаса. Бело-красный фасад дворца Потала очаровывает своим великолепием и загадочностью, хотя сам дворец выглядит несколько сурово и мрачновато. Не случайно у тибетцев он вызывает благоговейный трепет. Ещё бы! Большинство из них живёт в палатках из ячьей шерсти, где основным источником огня, а значит и тепла служат высушенные ячьи «лепёшки» — кизяк, смешанный с соломой.

13-этажный дворцовый комплекс с 999 помещениями был спроектирован ещё в VII в. Выстроили его на крутой скале в честь бракосочетания тибетского правителя с китайской принцессой. Чем-то Потала напоминает пирамиду. Быть может, такое ощущение возникает ещё и потому, что стены

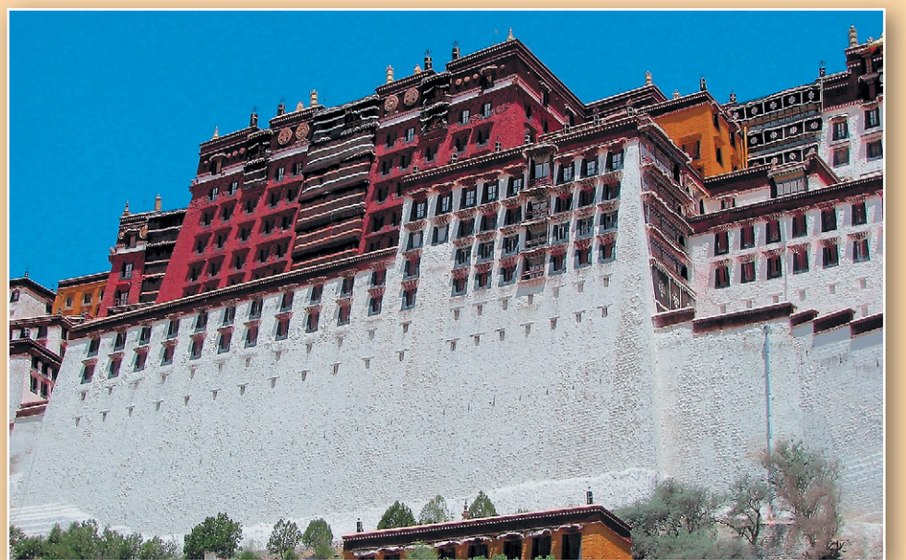

Легендарный дворец Потала, некогда — обитель тибетских лам, сегодня по большому счёту превращён в огромный музей.

дворца несколько скошены — они как бы повторяют окрестный ландшафт. Однажды дворец полностью сгорел от удара молнии, случилось это вскоре после завершения его строительства. В нынешнем виде здание восстановили по сохранившимся фрескам в XVII в. — во времена Далай-ламы V, мумифицированные останки которого покоятся здесь же, внутри массивного здания

Практически всё тибетское искусство восходит корнями к буддийскому учению, которое, впрочем, имеет в Тибете свои специфические особенности.

с крутыми лестничными маршами, чьи ступени стёрты миллионами подошв паломников…

На Тибете нет кладбищ как таковых. Есть только надгробный курган царя Сронцзан Гамбо, где покоится он сам и несколько его потомков. Да ещё забальзамированные мощи некоторых покойных далай-лам и панчен-лам хранятся в золотых ступах в различных святилищах.

Неподалёку от Лхасы находится несколько монастырей, известных своими странными традициями. О них знают многие, но мало кто приезжает сюда специально, чтобы увидеть «небесные похороны». Во-первых, это опасно: можно попасть в тюрьму за попытку подсмотреть обряд. Во-вторых, «небесные похороны» могут неблагоприятно повлиять на психику. Суть обряда в том, что своих усопших монахи скармливают грифам. Таинство прощания до сих пор происходит примерно так (без леденящих кровь подробностей).

Под утро тело, завёрнутое в белый саван, доставляют на один из огромных плоских валунов. Рядом разжигают небольшой костерок, в него добавляют ячью кровь и жир. Дымит сильно. Привыкшие к ритуалу грифы, учуяв специфический запах, слетаются с ближайших гор. Дальше понятно, что происходит. Потом кости толкут в специальной ступе, смешивают «земную пыль» с тестом и снова отдают птицам. Как правило, они хорошо делают свою работу — быстро очищают скалы. Тибетцы считают, что только после подобной процедуры душа покинувшего этот мир благополучно обретает покой на небе. В этой церемонии не только практическая суть, но и религиозная философия буддизма: жизнь циклична — каждая её форма рано или поздно приносится в жертву другой.

…Улицы Лхасы. Быстро передвигаться по ним как-то не принято. Да на высоте 3660 м над уровнем моря особенно и не побегаешь, появляется отдышка — кислорода для

Долгое время хищные птицы в Тибете являлись своего рода «похоронным бюро», в обязанность которого входила забота о душах и телах умерших.

Скульптура в Тибете представлена многочисленными статуями буддийских божеств.

организма, привыкшего жить на равнине, маловато. По священным кругам Лхасы (их всего три) блуждают толпы паломников и туристов — одни неустанно крутят свои молитвенные вертушки и заворожённо бубнят себе под нос мантру «Ом мани падме хум», а другие остервенело вертят головами. Мантра сострадания переводится примерно так: «Пусть будет благословлен тот, кто рождён из Лотоса». Это цитата из священного текста. Но буддизм к своим мирянам относится лояльно — не требует от них досконального знания священных книг. Это удел монахов.

Некоторые паломники проявляют религиозное рвение. Вот какой-то патлатый дядька страстно воздевает руки над головой, затем сводит их перед грудью и тут же валится на колени и распластывается по земле. Встаёт. Снова делает несколько мелких шажков до того места, где только что были его запястья, и опять падает ниц.

Путь его лежит по священной улице Лингкор. Проходя по ней круг, паломник совершает не одну сотню падений. С каким-то благоговейным трепетом наблюдаешь за всем этим. И хотя у человека на руках рукавицы, а на коленях — специальные наколенники, вряд ли на его теле не остаётся ушибов и ссадин после стольких падений.

Классический стиль архитектуры тибетского храма.

Паломники у монастыря Джокханг (центр Лхасы).

Некоторые люди, прибывающие с дальних окраин Тибета, так проходят весь путь. Правда, таких подвижников осталось, говорят, не так уж и много. Годы китайской «культурной революции» как смерч пронеслись и по Крыше мира. Они сделали свое чёрное дело: и монахов, и верующих здесь значительно поубавилось. Население почти перестало платить дань монастырям. Теперь монахи существуют преимущественно за счёт подаяний, а не за счёт обязательных поборов, которые ещё не так давно составляли основу их благополучия. Хорошо это или плохо? Чужаку не разобраться.

Улица Палкхор — второй священный круг Лхасы. Примечательное место! Сохранило средневековый колорит. Рядом с храмом — базарные ряды, очень смахивающие на пчелиный улей. Толчея жуткая. Здесь передвигаешься лишь в одном направлении, влившись в сплошной поток из человеческих тел. Толпа плавно обтекает невозмутимо сидящих на земле монахов, читающих сутры, нищих и юродивых, чей внешний вид вызывает брезгливое чувство. В этом месте вертеться, как флюгер, не положено — святыня должна всегда оставаться справа.

Останавливаться в торговых рядах, чтобы сделать покупку, можно. Стоишь среди гор всякой всячины — пёстрых ковров, серебряных украшений, бронзовых фигурок Будды, огромных

ЗАТЕРЯННОЕ КОРОЛЕВСТВО

Королевство Мустанг, или, как называют его сами жители, Ло, административно входит в состав Непала. Но языком и традициями это ранее независимое королевство тесно связано с Тибетом. Его территория – единственная не затронутая китайским влиянием часть Тибетского плато, потому и сохранилась здесь в чистом виде тибетская культура. Попасть сюда проще всего на небольшом самолётике из непальского курортного городка Покхара, но желающие могут совершить многодневный треккинг по пустынным горным ландшафтам.

История Ло – миф и загадка. Тысячу лет назад здесь жил и медитировал великий тибетский поэт и йог Миларепа, и с тех пор это место, говорят, не сильно изменилось.

Историческая столица королевства – город-крепость Ло-Мантанг, давшая ему оба названия: Ло и Мустанг (на местном наречии Мантанг). Ворота сюда – долина реки Кали-Гандаки. Нужно несколько дней шагать по горным тропам и миновать не один перевал, чтобы наконец с хребта на высоте 3850 м увидеть плато Ло-Мантанг (3730 м) и обнесённый белой стеной город.

Жилых домов, в основном невзрачных глинобитных построек, в городе чуть больше сотни, тут же – многочисленные резиденции лам, дворец, монастырь, несколько храмов и две гомпы (буддийские комплексы укреплённых сооружений для духовного обучения). Школа, медпункт, полицейский пропускной пункт – всё это вынесено за городскую черту.

Сам город выглядит настоящим анахронизмом, он будто бросает вызов меняющемуся миру. Какое-то тоскливое чувство заброшенности охватывает любого вступающего в пределы Ло-Мантанга. Зато он считается одним из немногих сохранившихся средневековых городов, поскольку мало изменился с XV в.

Узкие проходы между домами... Это даже не улочки – по ним едва может передвигаться один человек. Запутанные лабиринты... Город разбит на четыре части, каждой управляет староста. Наиболее престижные районы – те, которые прилегают к королевскому дворцу, городским воротам и центральной площади. Здесь-то и сосредоточена вся общественная жизнь. Признаки упадка и вопиющей бедности повсюду. Несмотря на социальные различия, община объединена непоколебимой верой. Все жители посещают гомпы и обязательно участвуют в религиозных церемониях и празднествах.

Монастыри считаются центрами знаний. Каждая семья обязательно отдаёт одного ребёнка на обучение в ближайшую обитель. Так решается ещё одна проблема: в монастыре ребёнок всегда накормлен, одет и обут. Древние фрески каждой обители уникальны. Возраст многих исчисляется веками.

Существуют в Мустанге и монастыри в скалах. Это уникальные сооружения с внутренними лестницами и потаёнными ходами. Здесь буддийские монахи по многу лет медитируют и достигают просветления. Не так уж много на Земле осталось мест, где можно достичь большего уединения.

Всего же в Мустанге проживает примерно 4 тыс. человек. Из них тысяча – в Ло-Мантанге.

Жители Мустанга верят в духов и демонов, которые, по их словам, населяют мир. Очень важно жить в согласии с этими духами, потому везде можно встретить изваяния, «отвечающие» за связь с тонкими мирами.

МЕДВЕДЬ С ГОЛОВОЙ КОРОВЫ

На высоких плато в горах Центральной Азии – в Непале и Тибете – живут яки. Эти животные – своего рода мерило богатства местных жителей, особенно тибетцев. Як испокон веков был для кочевников не только вьючным животным, на котором перевозились товары на дальние расстояния, но и источником пищи. Волосатые животные с густой и длинной шерстью почти до земли дают молоко и мясо, на них пашут, и даже после смерти они служат своим бывшим хозяевам: скотоводы часто прячут кости яков под камни, так сказать, на чёрный день. Когда-нибудь из этих самых костей сварят суп. По крайней мере, рассказывают, так было ещё недавно.

При взгляде на яка кажется, что это длиннорогий горбатый вол, на которого кто-то накинул меховую накидку. Но сними её – обнаружится пара центнеров отличного мяса; местные жители его вялят, жарят, варят, тушат, запекают, готовят из него бульон и суп с лапшой. Из молока яка делают творог и великолепное масло, которое хоть и имеет несколько специфический запах, зато очень питательно, в нём содержится немало полезных для организма человека веществ. Ячье масло, кстати говоря, добавляют в любимый многими тибетцами напиток – часуйму.

В столице Тибета – Лхасе мясо яка можно обнаружить практически в любом приличном ресторане. Гостям его подают и запечённым в тесте, и жареным наподобие шашлыка, и вяленым, и в виде бифштекса и рубленого «якбургера». В Непале и Индии, где проживают потомки тех беженцев, которые ушли с Тибета во времена китайской «культурной революции», тибетские рестораны, предлагающие самые разные блюда из яка, стали вполне обыденным явлением.

Мясо яка по мере старения животного становится менее вкусным, поэтому его обычно перерабатывают в фарш. В целом же оно считается постным, как оленина и бизонятина: в нём всего 5 % жира – в три раза меньше, чем в говядине. Мясо молодых яков сочнее, немного сладковатое и нежное. Сегодня яков стали разводить на фермах и ранчо, находящихся преимущественно в гористых районах.

В ячьем молоке содержится 7 % жира, что вдвое выше, нежели в коровьем. Когда европейцы и американцы стали разводить яков, то столкнулись с той же проблемой, что и тибетцы: молоко мохнатых буйволов скисало уже через два часа после дойки. Но выход из положения нашёлся достаточно быстро. В одном из высокогорных тибетских монастырей швейцарцы организовали производство из ячьего молока сыра, разработав для этого специальную технологию. Ячьего масла производят много больше. Чаще его используют как загуститель для супов. А ещё его смешивают с молотым ячменём для приготовления тсампы – напитка, очень похожего по рецептуре на часуйму – тибетский чай.

«золотых» лампад, кинжалов в чеканных ножнах и священных книг — и только диву даёшься, как всё это могло скопиться в одном месте. С продавцами обязательно нужно торговаться. Иначе тут тебя не воспримут всерьёз.

А это что такое — жёлтое и огромное? Запах специфический. Да это круги ячьего масла, оно — своего рода мерило богатства тибетца.

Мир хижинам, война дворцам

Не так давно все тибетские крестьяне поголовно трудились на монастырской барщине. Сейчас такого нет. Мятеж 1959 г. положил конец господству монастырей. Возможно, что Далай-лама был отнюдь не инициатором, а жертвой тех трагических событий, которые спровоцировали сепаратистские круги Тибета. Тогда китайцы жестоко подавили антиправительственные выступления в Лхасе и других городах. Далай-ламе и тысячам его сторонников пришлось отправиться в долгое изгнание в Индию. Не остались в долгу и китайцы: они с усердием посеяли и пожали на Тибете всходы «великой культурной революции». Особенно усердствовали тибетские «красногвардейцы» хунвэйбины, возвратившиеся на родину после обучения в китайских вузах. Именно они сокрушали «феодально-религиозную культуру прошлого». Тысячи монастырей разорили, а знаменитый Ганден так вообще сравняли с землёй. Чудом уцелела Потала — говорят, во многом благодаря китайскому премьеру Чжоу Эньлаю, приказавшему бойцам Народно-освободительной армии не пускать туда разбушевавшихся молодчиков.

Ещё 40 лет назад в Тибете было 150 тыс. лам. Ныне их в пять раз меньше. Многие находятся на «самофинансировании»: изготовляют и продают предметы культа, выращивают фрукты и овощи и даже позируют перед фото- и кинокамерами туристов. Разве можно было представить подобное в прежние времена, когда ламой был каждый седьмой тибетец? Впрочем, религиозные верования в Тибете и раньше подвергались гонениям, но всегда возрождались. Может быть, и нынешняя ситуация вскоре изменится? Как-никак десятки ранее разрушенных монастырей уже восстановлены, да и в монахи идёт всё больше молодых людей. Только теперь тибетский монах немного «постарел» — стать им с детства нельзя, сначала нужно обучиться грамоте в школе.

Современные тибетцы китайцев особенно не жалуют, хотя в приватной беседе всё же соглашаются, что с их приходом быт стал немного легче — на жизнь больше средств остаётся, да и с медицинским обслуживанием возникает меньше проблем. В целом же тибетцы не прочь вернуть Далай-ламу и навсегда позабыть о китайцах. Но их, понятно, никто не спрашивает.

Воздух Тибета настолько чист и прозрачен, что за многие десятки километров видны величественные снежные вершины Гималайского хребта.

Монах из монастыря Сэра (район Лхасы). Именно сюда некогда приезжали монахи со всего Тибета на «общественные диспуты». А сегодня монахи больше веселят туристов.

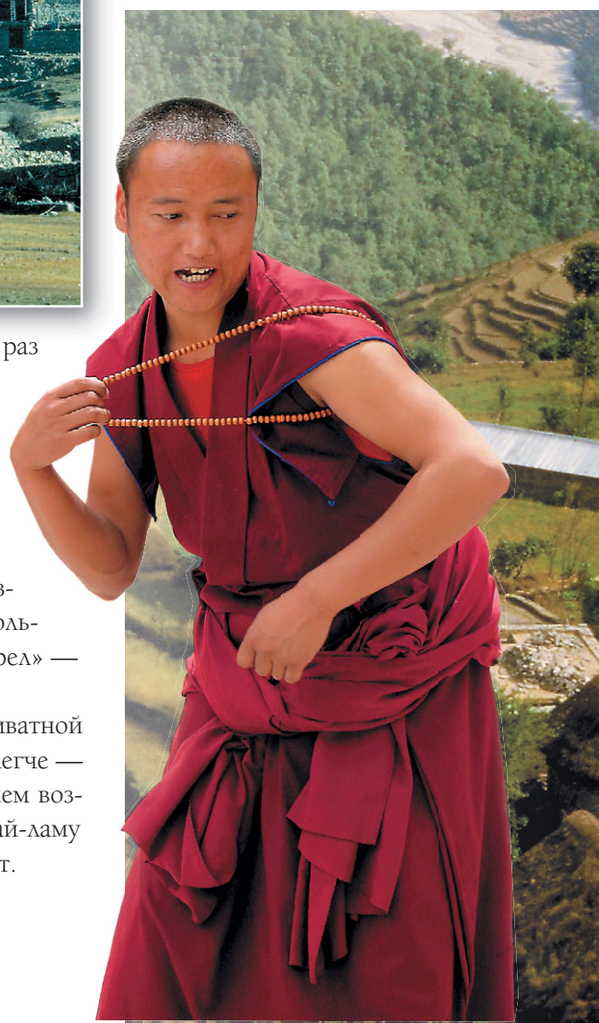

ДАЛАЙ-ЛАМА

Далай-лама (от *монг.* «далай» – «море (мудрости)» и *тибет.* «лама» – «высший») – титул первосвященника ламаистской церкви в Тибете. Происхождение института далай-лам относится к началу XV в., когда в Тибете завершился процесс становления ламаизма (одного из течений буддизма) и возникла своеобразная феодально-теократическая форма правления. Одним из догматов ламаизма стал принцип перевоплощения души, согласно которому Далай-лама не умирает, а перевоплощается в ребёнка, родившегося в момент кончины первосвященника. В соответствии с этим догматом, Далай-лама избирался по установившемуся ритуалу из тибетских мальчиков, родившихся сразу же после смерти предыдущего первосвященника. Достигший совершеннолетия Далай-лама становился не только духовным, но и светским правителем Тибета. Однако реально часто оставался послушным орудием в руках своих наставников – представителей феодально-теократических сил. Титул Далай-ламы тибетские первосвященники начали носить с XVI в. Последний, Далай-лама XIV – Данцзин Джамцо (родился в 1935 г.).Сам он считает, что является воплощением Далай-ламы V. Сначала он вступил на путь сотрудничества с правительством КНР. Но после вооружённого восстания в Тибете против китайских властей эмигрировал в Индию. Случилось это в 1959 г.

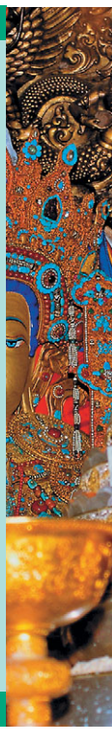

Большинству коренных жителей Тибета и по сей день не знакомы блага цивилизации.

Культовые статуи тибетцы часто облачают в пёстрые одежды.

Законы гор

Жизнь тибетских скотоводов-земледельцев — тема отдельного разговора. К западу от Лхасы, в долине небольшой реки, живут люди, чей обычный удел — сажать и сеять ячмень.

Они до сих пор пьют часуйму — чай с маслом и солью. Напиток специфический! Поначалу проглатываешь странную жидкость несколько настороженно, но через какое-то время привыкаешь к необычному вкусу. Этот напиток неплохо согревает и бодрит, а заодно увлажняет потрескавшиеся губы, ведь в условиях высокогорья трещинки быстро превращаются в кровоточащие раны.

А местная цзамба? Это своеобразный тибетский хлеб. В бедных семьях только его и едят — на завтрак, на обед и на ужин. Готовят специфичное кушанье так: в деревянную чашку бросают горсть муки из прожаренного ячменя, подливают в неё часуйму, а потом… пальцами размешивают крутое рассыпчатое тесто и едят его сырым. Не сказать, что блюдо достойно лучших ресторанов Парижа, Лондона и Нью-Йорка, но есть можно. Но почему бы всё это не поджарить? Неужели непонятно чужаку, что выпекать хлеб и лепёшки — излишнее расточительство!

В Тибете до сих пор кое-где сохранилась своеобразная брачная традиция. Простой экономический расчёт: оставить под родительским кровом всех сыновей, заплатив калым лишь за одну невестку. Да и делить имущество в этом случае не приходится. Сначала женят старшего сына, наследующего надел или пастбище. Подросли младшие сыновья — они тоже присоединяются к этому браку.

Связь свёкра с невесткой тоже не считается чем-то отвратительным. Кто отец ребёнка, не выясняют — мать в семье для всех всё равно одна. Дети-мальчики подрастают, и им тоже выбирают одну жену на всех.

Ну а если в семье только девочки? Эта проблема давно решена так: родители сватают девушкам общего мужа. Но в этом случае зятя… усыновляют, а матерью всех внуков считается старшая дочь. Когда замуж выходит вдова, то её дочери автоматически становятся жёнами своего отчима, при этом их дети как бы и не их — они считаются детьми собственной бабушки.

И к добрачным связям тибетцы относятся вполне лояльно: например, забеременела незамужняя девушка — её родственники

не бегут «мылить шею» обидчику, а попросту заключают с ним уговор, согласно которому мужчина должен отработать некоторое время в семье девушки — до родов и после. И всё, потом свободен как ветер. Вот такие они — эти тибетцы… Правда, сегодня новые экономические реалии Китая накладывают свой отпечаток и на их уклад жизни. Говорят, уже появились «новые тибетцы» — эти совсем не хотят признавать «хорошо подзабытое старое».

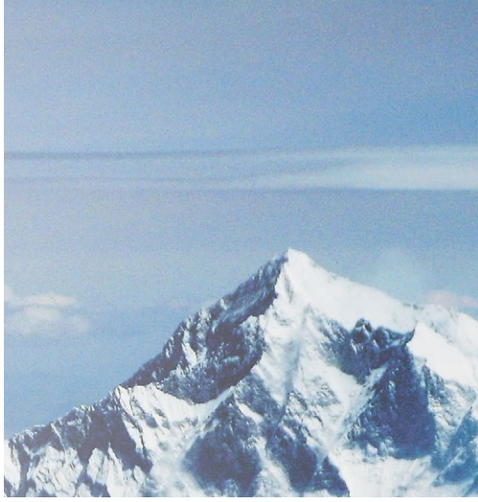

«Седые» горы Тибета.

И снова Лхаса…

Тысячи звуков растворяются в гомоне толпы. Весело щебечут какие-то девушки с чёрными лицами — продавщицы безделушек. Поначалу не понимаешь: почему они такие чумазые? Оказывается, так положено. Ещё в стародавние времена был издан указ, согласно которому женщины выходили в публичные места с намазанными маслом лицами. Посыпали они их и землёй, чтобы не вводить в искушение монахов. К такому внешнему виду местные давно привыкли, да и представительницы слабого пола особенно не расстраиваются — нежная женская кожа так лучше предохраняется от сухого воздуха.

То и дело как угорелые мимо носятся местные мальчишки, порой они буквально выкатываются кубарем под ноги. Иногда общий гул голосов перекрывается истошным собачьим визгом — кто-то в суматохе наступил бедняжке на хвост. Бездомных псов в Лхасе пруд пруди: здесь они чувствуют себя в безопасности, расплодились как кролики. Оно и понятно — ни одно живое существо не может быть умерщвлено в некогда запретном городе.

…Полумрак залов таинственного монастыря Дрепанг. Это один из самых крупных монастырей мира. Откуда-то из незримых и бездонных глубин дворца доносятся монотонные удары гонгов… Неустанно молится монашеская братия. В молельнях жирный чад от тысяч лампад липким слоем покрывает всё вокруг — пол, стены, потолок. На обшарпанных тюфяках стройными рядами восседают монахи, они раскачиваются в такт и хором бубнят свои молитвы. Неожиданно монотонное бормотание прерывается ударами гонга и неистовым боем барабанов. Грозно рыкают огромные трубы. Из своих ниш бесстрастно наблюдают за всем происходящим бронзовые святые…

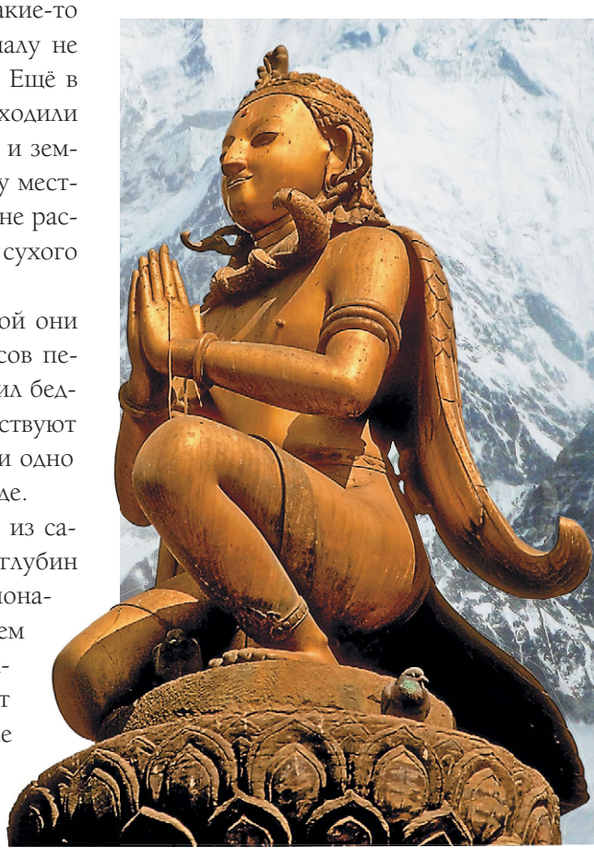

БЕЗ СТРАХА И УПРЁКА

Гуркхи 50-й парашютной бригады (вооруженные силы Великобритании).

Гуркхи — личная гвардия королей Великобритании. Уже почти два века они считаются одними из лучших солдат в мире. Горцы Непала, обученные англичанами, — непревзойдённые воины. Боевой клич Aayo gorkhali! — «Гуркхи против вас!» — наводил ужас даже на закалённых в сражениях солдат.

Услугами наёмников пользовались и пользуются практически все регулярные армии мира — прошлого и настоящего. Однако в ряду наёмных войск подразделения непальцев занимают особое место.

История помнит

Гуркхи служат британской короне с 1816 г. Они храбро сражались в бесчисленных битвах и военных конфликтах на всех континентах. В 1814 г. английская армия, снискавшая славу победителя Наполеона при Ватерлоо, была вовлечена в конфликт с конфедерацией народов Непала. Вспыхнула война, длившаяся почти два года. Англичане двинулись на покорение крохотной страны. В первом же столкновении с неизвестным противником колонна генерала Шиптона была полностью уничтожена. Британцы, неся огромные потери, всё-таки одержали победу в нескольких сражениях. Но в 1816 г. поспешили заключить Сугаульский мирный договор. Так и не покорив гималайское королевство. Более того, восхищённые стойкостью и храбростью противника, англичане начали набирать батальоны непальцев в армию Его Королевского Величества — на правах союзников, и с тех пор они верой и правдой служат британской короне. Эти волонтёры стали называться гуркхами вне зависимости от их племенной и территориальной принадлежности — главное, чтобы они были родом из Непала.

Гуркхи должны прослужить в британской армии не менее 15 лет, чтобы получить право на пенсию.

О воинской доблести гуркхов слагались мифы и легенды. Но в повседневной жизни это вполне миролюбивые парни, не лишенные чувства юмора.

Воины-гуркхи всегда были верны своему долгу и являли собой образец дисциплинированности и стойкости духа. А уж в умении вести военные кампании им не было равных.

Послужной список

Уроженцы высочайших в мире гор и непроходимых джунглей имели неоспоримое преимущество при ведении боевых действий. Начали они свой послужной список в рядах британской армии с подавления восстания сикхов (1817—1846 гг.), потом был Афганистан в 1848 г., и снова сражения с индийцами в 1857 г.

О боевом духе и возможностях гуркхских стрелков все узнали во время Первой мировой войны. Немцы со страхом вспоминали низкорослых «варваров», которые, не страшась и не пригибаясь, шли в атаку на пулемёты — несли огромные потери, но никогда не поворачивали. Понятия «атака захлебнулась» для гуркхов не существовало. Те, кому удавалось добраться до

Клинок кукри длиной 40 см изготовляется из калёной стали. Сечение треугольной формы символизирует триединство богов — Брахмы, Вишну и Шивы. Ручка — из кости или дерева. Ножны — традиционно деревянные, покрыты лакированной кожей, с отделениями для двух маленьких ножей: острый используется для резки, а с помощью тупого гуркхи высекают искры, чтобы разжечь огонь.

вражеских окопов, просто вырезали всех, кого там находили. Внешне похожие на подростков, щуплые и низкорослые, гуркхи настолько хорошо владели своими ужасными кривыми и острыми как бритва ножами кукри, что, говорят, с одного удара отсекали голову даже быку.

Этот грозный нож многофункционален: им одинаково легко можно обезглавить животное или врага и срубить молодое дерево. В Непале крестьяне режут им овощи, прорубают тропы в джунглях и даже… бреются. Форма ножа — кривая. Чем-то он похож на турецкий ятаган, но изогнут в противоположную сторону. Обычно крестьяне носят кукри на животе, а солдаты — за спиной.

В Первой мировой воевало более 200 тыс. непальских солдат. С 1914 по 1918 г. погибло около 20 тыс. гуркхов.

И во Второй мировой войне гуркхи приняли активное участие: сражались в Тунисе, Ливии, против Роммеля в Египте, освобождали Италию. Один из военных летописцев рассказывал курьёзный случай. Однажды в гуркхскую часть прибыл офицер авиации, набиравший добровольцев для десантирования в тыл к японцам. Когда он обратился к непальским воинам, желая выявить потенциальных десантников, то был крайне удивлён. На его предложение откликнулась лишь половина строя. «С какой высоты придётся прыгать?» — спро-

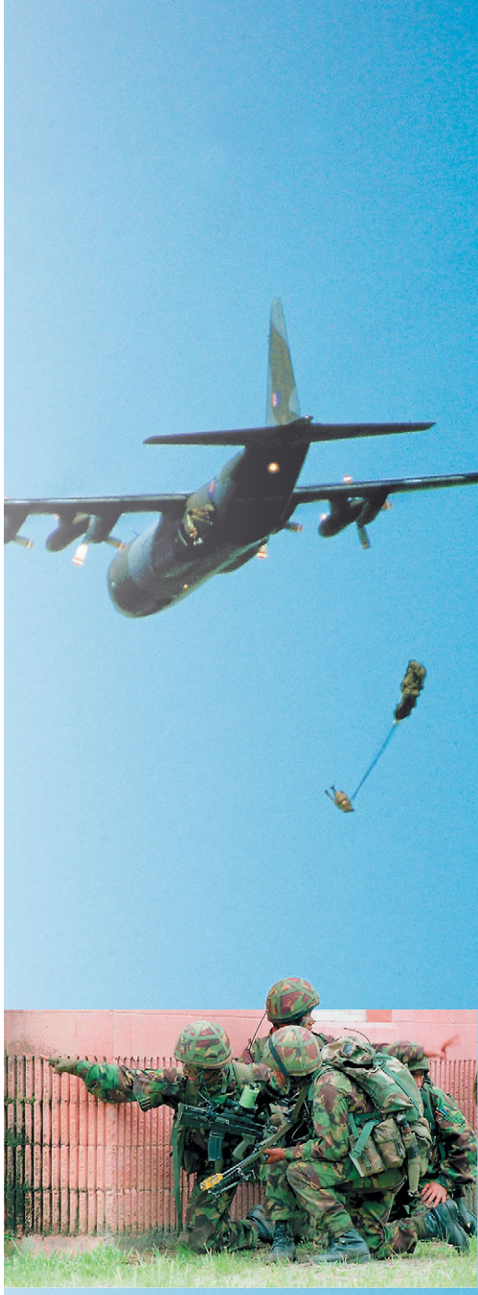

Самых доблестных бойцов-гуркхов зачисляют в элитное воинское подразделение британской армии — Королевскую гвардию.

Гуркхи прекрасно воюют в любой местности и в любых погодных и климатических условиях.

сили его. Офицер ответил и скептически произнёс: «И это неустрашимые гуркхи. Остальные что — испугались?» Ответ поразил его: «Если бы самолёт летел пониже, согласились бы все». Простодушные гуркхи не поняли, что будут прыгать с парашютами.

Известны случаи, когда ради «спортивного интереса» гуркхи, проникнув в тыл к японцам, срезали шнурки с обуви у часовых. А леденящие кровь рассказы о так называемых хирургических операциях гуркхов, когда в ход шли их кривые ножи кукри? Обычная же их работа — проведение разведывательных операций. Они бесшумно, как тени, проникали в лагерь неприятеля, подслушивали разговоры, брали часть снаряжения противника и возвращались обратно с подробным планом дислокации врага.

Война после мира

С 1945 по 1947 г. гуркхи воевали в Палестине, в Голландской Вест-Индии, Индокитае и на Борнео (Калимантане), а также против партизан в Малайзии. А в 1967 г. подтвердили свою репутацию в боях с индонезийскими войсками на Борнео. Когда британские части оставили полуостров Малакка, гуркхи были передислоцированы в Гонконг.

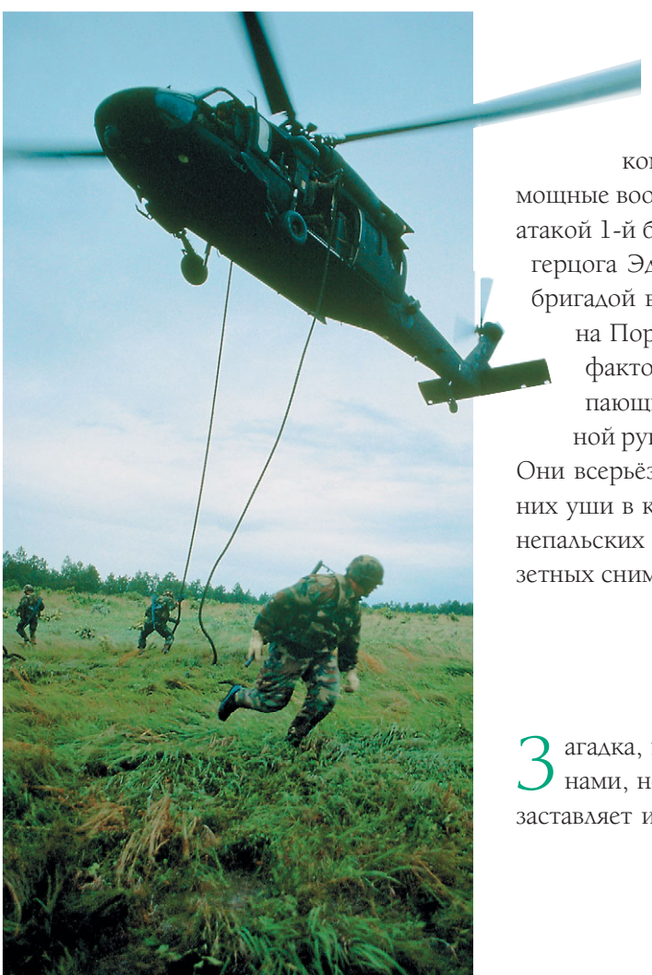

Непобедимые солдаты участвовали и в боевых действиях на Фолклендах. Тогда Англия и Аргентина решали вопрос, кому должны принадлежать эти острова. С обеих сторон выступали мощные вооружённые формирования. Гуркхи действовали чётко. Отчаянной атакой 1-й батальон 7-го пехотного полка гуркхских стрелков его высочества герцога Эдинбургского, высадившийся вместе с 1-й британской пехотной бригадой в бухте Сан-Карлос, овладел высотами, прикрывающими проход на Порт-Стенли — главный город на островах. В том сражении сыграл фактор морального устрашения противника. Увидев среди дыма наступающих гуркхов с современной автоматической винтовкой М-16 в одной руке и кукри в другой, аргентинские солдаты без боя сдали позиции. Они всерьёз верили, что «гуркхи съедают врагов, предварительно отрезав у них уши в качестве трофеев». Аргентинская пресса того времени именовала непальских солдат не иначе как «наёмными охотниками за головами». На газетных снимках свирепые азиаты сосредоточенно точили свои кривые ножи.

Как становятся гуркхами

Загадка, как эти пассивные от природы люди становятся свирепыми воинами, не знающими страха… Какое-то врождённое чувство достоинства заставляет их поступать именно так, а не иначе. Возможно, поэтому султан

ГОРДАЯ КОШКА

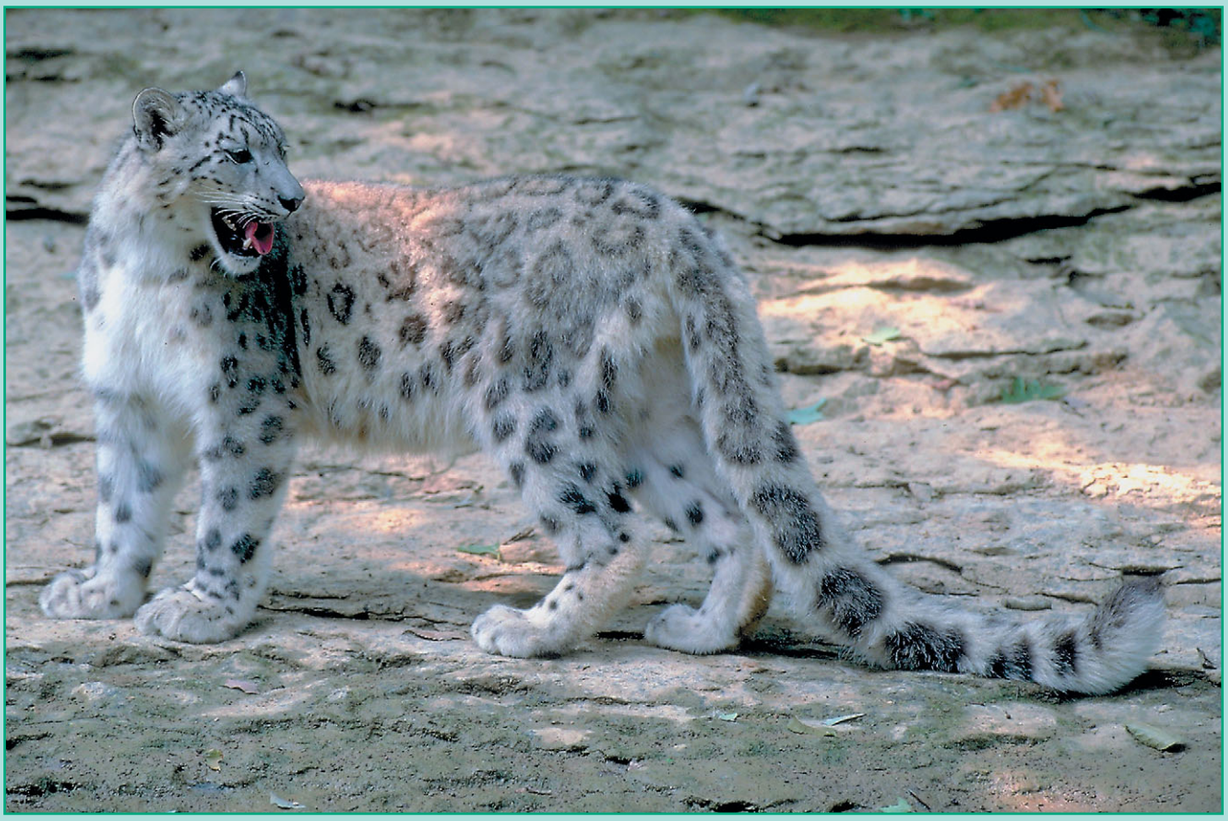

Эта ловкая и мускулистая большая кошка – хищник из хищников, прекрасно адаптированный к жизни в суровых условиях. Обладает характерными чертами, которые присущи практически всем представителям семейства кошачьих.

Ирбис, или снежный барс, очень своеобразный, редкий и таинственный зверь, обитает в высокогорьях Средней, Южной Сибири и Центральной Азии – среди голых скал, у границы вечных снегов на Алтае, в Непале, на Тибете, в горах Монголии. Об этом животном известно немного. Оно очень осторожно, предпочитает охотиться ночью, а в поисках добычи преодолевает внушительные расстояния даже зимой. Это время года для ирбиса – не помеха. Его мех становится ещё гуще и приобретает очень красивую окраску. Даже подушечки лап покрываются шерстью, что помогает хищнику легко передвигаться по снегу.

Ирбисы великолепно приспособлены к добыванию животной пищи. В основном они подкарауливают жертву, реже – преследуют её. Обычно снежного барса включают в род больших кошек и вместе со львом, тигром, леопардом и ягуаром относят к роду пантера.

Однако в строении черепа снежного барса есть черты, сближающие его с мелкими мяукающими кошками, у которых подъязычная кость (соответствует человеческому адамову яблоку) сочленена непосредственно с черепом, в то время как у рычащих – львов, тигров, ягуаров и леопардов – она как бы подвешена на двух эластичных связках. Именно поэтому рычащие кошачьи не умеют мяукать и мурлыкать. В некотором роде ирбисы – это промежуточное звено между крупными и мелкими кошками.

Ирбисы живут в условиях высокогорья – летом около снежной линии на высоте 3600-4000 м над уровнем моря. Правда, некоторые альпинисты и непальские шерпы утверждают, что видели этих животных даже на высоте 5500-6000 м. Зимой даже в самые жестокие холода они редко уходят ниже 1800-2500 м. Обычно на такую высоту спускаются копытные животные, здесь также много сурков и других горных грызунов – все они являются основным источником питания ирбиса.

Самая любимая пища снежного барса – горный козёл. Его хищник отлавливает с особым упорством. Учитывая тот факт, что козлов в горах проживает достаточно много, ирбисы приносят скорее пользу, чем вред, так как обычно не трогают молодых и сильных животных, а уничтожают преимущественно старых самцов.

Семейная жизнь ирбисов до сих пор изучена плохо. Известно, что, в отличие от некоторых других кошек, самец и самка сохраняют привязанность друг к другу долгие годы. Они вместе охотятся, самец принимает участие в воспитании котят (беременность самки составляет три месяца), которых рождается в выводке три – пять. На какое-то время он становится главным добытчиком в семье. Если самка погибает, самец берёт заботу о детёнышах на себя.

Выводки снежных барсов не распадаются подолгу. Полностью самостоятельными молодые животные становятся обычно к трём годам.

Котята ирбиса легко приручаются, но неволи это гордое и величественное животное не любит и практически не размножается в зоопарках. Кто хоть раз в жизни сумел насладиться неповторимой суровой красотой горных круч и вершин – поймёт почему.

Среди гуркхов существует поверье, что прежде чем вложить нож кукри в ножны, воину следует уколоть им свой палец. Ведь если нож достают из ножен, он обязательно должен «вкусить» крови!

Сержанты и унтер-офицеры в подразделениях гуркхов — тоже непальцы. Офицерами становятся те, кто отличился в военных операциях. Офицеры-гуркхи могут дослужиться в регулярной британской армии до звания майора.

Брунея до сих пор оплачивает британскому правительству содержание на Борнео батальона непальских воинов.

…Горное королевство Непал — это пасторальная красота, спокойствие и… хроническая нищета. Легендарная самоотверженность гуркхов во многом объясняется суровой реальностью. В основном это бывшие крестьяне-горцы. Парень уходит из дома. Одним ртом меньше, а семья будет получать от сына деньги. Служба для непальцев — почётная и благородная профессия.

Отставные гуркхи — головалы — посещают горные деревушки в поисках кандидатов для рекрутского испытания. Уход деревенского парня в армию — такое же важное событие, как свадьба или похороны. Когда 17-летнего юношу принимают в гуркхи, он не увидит семью по меньшей мере три года. Кандидат несколько месяцев готовится к физическим тестам, которые определяют его пригодность к военной службе. Так называемый горный отбор проводят раз в году. И только после него будущий воин попадёт в британский лагерь.

Из числа рекрутов отбирают самых крепких и сообразительных, обследуют на наличие шрамов, плоскостопия, проверяют зубы… Затем кандидатов отсылают в английский лагерь в местечке Покхара для дальнейшей оценки и участия в новом испытании. Сюда попадают только финалисты предварительного отбора. Иногда простой забег становится решающим в жизни юноши. Большинство испытуемых — горцы. У них крепкие ноги, но бегать по равнинной местности в кроссовках они не привыкли. Последнее испытание самое ответственное: нужно забраться на высокую гору с набитой камнями бамбуковой корзиной за плечами. Это вес снаряжения пехотинца в условиях боевых действий. Невзирая на тяжесть, жару и высоту, гуркхи тащат вверх и себя, и корзину, поскольку от этого марш-броска зависит их будущее.

Они пока что кандидаты. Лишь после участия в простой, но глубокой по смыслу церемонии обычные непальские ребята становятся теми легендарными воинами-гуркхами, которых знают все армии мира. Прикасаясь к «Юнион Джеку» (так именуется британский флаг), гуркхи клянутся в верности британской короне. Обычно служат они в армии не менее 15 лет. За очень небольшое вознаграждение. Верные традиции, они будут отсылать почти все деньги домой.

Круги ада

Полное обучение проходит в базовом лагере. Большинству он поначалу кажется другой планетой. Прежде они никогда не летали на самолётах и ничего не знали о мире за пределами посёлка, где выросли. Составная часть первоначальной подготовки — научить непальцев пользоваться благами цивилизации, например… туалетной бумагой.

Первые недели для новобранца — сплошные открытия, начиная от простой примерки обуви и заканчивая обучением делать что-то совместно. Из-за незнания английского и различия культур подготовка длится целый год. Примерно в три раза дольше, чем обучить англичан. Но солдат ещё долго остаётся наивным «горным феноменом». Казалось бы, что ожидать от человека, кото-

рый проучился в сельской школе не больше шести лет? Но гуркхи… более усидчивы в учебе, нежели их британские сверстники. И куда послушнее: их не нужно принуждать, на них не приходится кричать, чтобы заставить что-либо сделать. Более того, реакция гуркха на крик может быть непредсказуемой. Если какой-то офицер повысил голос или показал, что недоволен, гуркх сначала просто похихикает, сочтя грубияна смешным. Но если офицер разозлится ещё больше, то непалец уйдёт в себя и не будет ничего делать.

У гуркхов один страх — перед водой. Они не умеют плавать. Только после того, как на Борнео больше гуркхов утонуло, чем погибло от рук неприятеля, их стали этому учить.

По свидетельствам английских военспецов, прибывающие рекруты исключительно боеспособны: при должном питании и соответствующей системе подготовки из них быстро получаются универсальные солдаты. Несмотря на врождённое добродушие и чувство юмора, гуркхи необычайно выносливые люди, их стоицизм поражает. Они выдерживают тяготы жизни в любых обстоятельствах. Их обучение проходит по программе английского спецназа: полосы препятствий, подтягивания, бесконечные отжимания, рукопашный бой на основе искусства тхеквондо…

На приказ стать под ружьё гуркхи реагируют немедленно. Им редко нужна поддержка других подразделений. Они передвигаются и ведут огонь на сложной пересечённой местности, имеют преимущество над противником в любых ландшафтных условиях. Гуркхи — прирождённые охотники. У них прекрасное зрение. Свирепости в бою нельзя научить. Это инстинктивное поведение, его можно только отточить. Существует колоссальный контраст между репутацией, которую гуркхи завоевали в войнах, и качествами, которые они проявляют по отношению друг к другу и другим

людям. В обычном общении это мягкие люди, но в военное время их темперамент резко меняется. И если того требуют обстоятельства, они забывают о деликатности, направляя все силы на уничтожение врага.

Британские офицеры любят рассказывать про них всякие байки, например, как однажды смертельно раненному гуркху приказали не умирать, и тот… выполнил приказ.

К началу XX столетия в английской армии насчитывалось 40 батальонов гуркхов.

Трудовые будни

Ещё недавно гуркхские подразделения охраняли границу между Китаем и Гонконгом. Отлавливали нелегальных эмигрантов, пытавшихся пройти в Гонконг через 19-мильное ограждение. Вооружённые только палками и ножами, они устраивали ночные засады. Нарушителей ловили «пачками». Но в 1997 г. Гонконг вошёл в состав Китая, и гуркхи покинули регион. Сегодня их будущее весьма туманно. Поговаривают о расформировании их подразделений.

Пенсия гуркха не дотягивает и до 100 фунтов в месяц. Вроде бы очень мало. Но для его семьи в Непале это хорошее подспорье. До недавнего времени зарплаты и пенсии гуркхов были третьим по значимости источником поступления иностранной валюты в Непал.

Гуркхи невероятно дисциплинированы, они безукоризненно выполняют приказы.

Уменьшение численности воинских подразделений гуркхов вызвано и общим сокращением британской армии. Но гуркхи не жалуются. В Англии до сих пор считают, что страна никогда не имела более преданных друзей. Гуркхи говорят: «Лучше умереть, чем стать трусом». И руководствуются именно этим жизненным принципом.

В британских войсках служит только одна бригада непальских солдат численностью 2,5 тыс. После передачи Гонконга Китаю она переформирована и передислоцирована в Великобританию. Возможно, скоро о гуркхах будут напоминать лишь старые фотографии стражей горного королевства, где изображён человек в тёмном берете с пламенеющим, подобно пятнышку крови, алым лоскутком-треугольником — знаком доблести.

МИР ШАМАНОВ

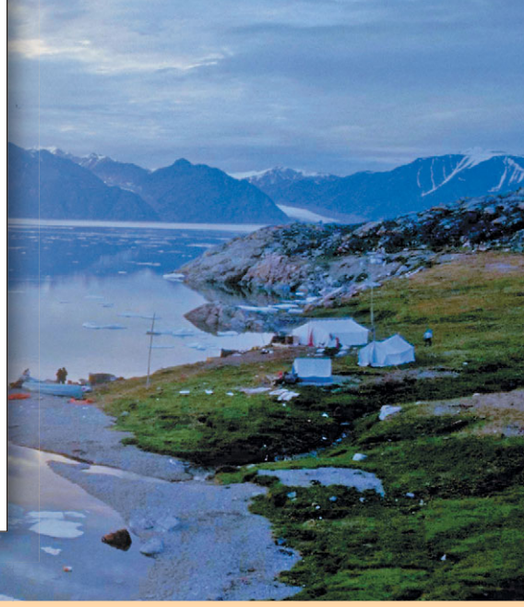

Что такое шаманизм? Когда он появился? Многие исследователи считают, что он предшествовал монотеистическим религиям — буддизму, христианству, исламу и является особым вариантом магической религии. Как бы

Существуют поверья, что в амулетах шаманов сконцентрирована мощная сила, которая может повлиять на жизнь человека.

там ни было, через шаманизм в своё время прошли все народы мира. Затем многие из них совсем забыли о его существовании, а другие — нет. Но что удивительно, в различных уголках мира шаманские обряды почти идентичны. Причём многие шаманы — в Америке, Африке, Азии — уверенно заявляют, что в этом нет ничего странного: люди разные, но духи у них одни.

Считается, что слово «шаман» имеет тунгусские корни и означает «знаток», «ведун». Шаманизм практиковали и практикуют народы Сибири, Урала, Севера. У бурятов шамана зовут бээ, у казахов и киргизов — бакши, у алтайцев — кам. У лапландцев существовали нойды, у венгров — талтосы. У многих народов шаманами считают и чародеев, и врачей, и поэтов, и музыкантов — причём в одном лице. Танцующие дервиши — бекташи в Турции тоже относятся к клану шаманов. Как и китайские ву, малайские поянш, эскимосские ангакоки, грузинские кадаги, сибасо с Суматры. Элементы шаманизма существуют у племён Австралии, Африки и Америки. Среди учёных есть мнение, что все формы шаманизма восходят к древнему культу Митры, который распространился по миру в античные времена. Но вполне вероятно, что корни этого явления следует

ЯДОВИТАЯ ВКУСНЯТИНА

Некоторые растения традиционно пользуются дурной репутацией, хотя не всегда её заслуживают. Или грибы – они, конечно, обладают большей питательной ценностью, чем овощи и зелень, но каждый знает, что некоторые их виды смертельно ядовиты. Бледную поганку, отличающуюся особой токсичностью, лучше даже и не пробовать. А вот, скажем, с мухоморами не всё так однозначно. Среди них встречаются-таки съедобные представители – их мало, но они существуют. Многим из тех, кто отравился мухоморами, не хватило опыта, чтобы отличить съедобные от несъедобных.

Но факт остаётся фактом: одни растения и грибы способны убить, а другие после правильной кулинарной обработки становятся вполне безопасными.

Ядовитые растения легли в основу многих блюд. Как, например, маниока – продукт, ставший одним из основных мировых источников крахмала.

Мухомор.

Зрелые плоды аки ядовиты до тех пор, пока не будут отварены.

Маниока, она же кассава, или юкка, или мандиока, в странах Латинской Америки, пожалуй, самое популярное ядовитое растение, которое употребляют в пищу. Оно прекрасно себя чувствует и во влажном климате, и в засушливом, не боится вредителей, достаточно питательно. В западных странах клубни маниоки идут на изготовление крахмальной крупы – тапиоки, которую используют для приготовления пудингов и загустителей.

Всевозможных видов маниоки много, но обычно различают съедобную и сладкую. Именно от первой случаются всякие неприятности со здоровьем, поскольку в сыром виде это растение содержит огромное количество линамарина – когда он расщепляется, образуется синильная кислота, способная убить человека.

При обработке маниоки в промышленных условиях ядовитые свойства легко уничтожаются: крахмал сушат горячим воздухом и просеивают – в итоге получается мука, её используют при выпечке хлеба и кондитерских изделий, она входит в рецептуру супов и тушёных блюд.

Некоторые отходы, получаемые в процессе переработки маниоки, не уничтожаются. Например, сок используется как загуститель для супов. Из него же делают ароматизатор казарип, получаемый при длительном кипячении и выпаривании. В Гайане, бывшей Британской Гвиане, его добавляют в различные блюда, а в Индии казарип давно стал основой одного из самых популярных пряных кушаний из рыбы или мяса и овощей – пеперпота.

А ещё маниоку, точнее её клубни, пекут на костре, как картошку. При высокой температуре яда не остаётся. Во Вьетнаме клубни растения режут тоненькими кружочками, несколько дней сушат на солнце и запасают впрок. Наконец, маниоку часто используют как средство брожения для получения алкоголя – домашней бражки. При этом клубни сначала режут и перетирают, затем замачивают в воде. Готовый напиток хранят в сосудах из тыквы.

Однако далеко не одной маниокой славится царство ядовитых растений. Взять хотя бы аки – ярко-красный тропический фрукт, произрастающий в отдельных районах Центральной Америки и на некоторых островах. Во многих местах, где растёт аки, его не едят, а кое-куда это растение даже завозить запрещено. Зато на Ямайке не попробовать блюдо из аки – это всё равно что побывать в Японии и не отведать суси. Способ нейтрализации смертельного яда отнюдь не сложен: нужно всего-то дождаться, пока фрукт созреет. Сырым его не едят – обычно варят. Но никакая тепловая обработка не избавит от токсинов недозрелое растение.

Обычно аки едят на завтрак с солёной рыбой. Процесс готовки примерно такой: сначала аки минут десять варят в воде на медленном огне, затем добавляют в кастрюлю рыбу или бекон, шинкованный репчатый лук, помидоры, перец и приправы. Подают с оладьями или печёным плодом хлебного дерева.

Ещё одна «отрава» – буах келуак – «фрукт, вызывающий рвоту». Но это вовсе не фрукт, а твёрдое семя. Находится внутри плода кепаянгового дерева, произрастающего в индонезийских джунглях. Говорят, аборигены до сих пор покрывают наконечники стрел и копий сырой мякотью буах келуака, содержащей синильную кислоту. При умелой обработке «азиатского картофеля» (процесс превращения ядовитого растения в деликатес достаточно мудрён и долог) получается не только съедобное, но и вкусное блюдо. В Сингапуре мякоть буах келуака включают в состав поджарки (аям буах келуак) и густого карри, часто кладут в блюда с курицей. Некоторые любители пощекотать нервы отваливают кругленькую сумму за блюдо с непривычным названием и специфическим вкусом.

Доза синильной кислоты, содержащаяся в 400 г необработанной горькой маниоки, для человека смертельна.

искать в ещё более отдалённых эпохах, когда происходило становление человеческого эго…

Наш мир отнюдь не трёхмерен, в нём куда больше измерений. Обычный человек проникнуть в них не в состоянии, но зато это под силу шаману.

Традиционное представление структуры космоса: верхний мир небожителей, средний мир людей и хтонический мир демонов. В целом потусторонних сфер может быть великое множество: в эпосе различных народов встречаются и «тридевять земель», и «восьмислойные облака», и «седьмое

Знахарь из Аруначал-Прадеш — региона на северо-востоке Индии. Эта территория является предметом спора между Индией и Китаем. Въезд иностранцам сюда строго регламентирован.

небо». Связь между мирами обеспечивает жрец-посредник — харизматичная фигура во всех религиях, человек с паранормальными способностями. Шаман — не жертва неконтролируемой работы мозга, а человек, который по собственной воле пользуется скрытыми ресурсами психики как средством богослужения. Психоделики (галлюциногенные зелья, которые на Севере готовят из мухомора, а в Латинской Америке — из кактуса пейотль) входят, как и ритуальная музыка, в его культовый инструментарий.

Все магические предметы шаман обязан изготовить самостоятельно. Прежде всего это бубен — важнейший инструмент камлания, т. е. процесса общения с духами.

Каждая деталь костюма шамана имеет символическое значение и придаёт то или иное качество его обладателю. Важный элемент — шлем, который помогает сильному шаману концентрировать собственную энергию и энергию своих духов-помощников. Он же защищает шамана во время посещения иных миров от злых духов.

Бубен, колотушка и колокольчики издают ритмичные звуки, сопровождающие весь обряд. Долгое время считалось, будто так шаман отпугивает злых духов. Но более правдоподобной кажется версия, согласно которой ритмичные звуки и мышечное напряжение от танца изменяют состояние центральной нервной системы, когда раздражение одного участка головного мозга сопровождается торможением других, в результате чего

МОРСКАЯ ОХОТНИЦА

Косатка живёт практически во всех океанах от Арктики до Антарктики, любит заходить далеко в плавучие льды.

Это одно из самых смышлёных животных. Несколько косаток бесстрашно атакуют огромного усатого кита. Охоту они ведут продуманно. Каждая особь выполняет свою задачу – дисциплина в стаде строжайшая. Сначала, как правило, нападают самцы. Первый укус приходится на горло и язык гиганта. Потом разрываются плавники. В конце концов кит, которому не дают даже глотнуть воздуха, приходит в полное изнеможение и сдаётся. После чего его пожирают. Во время пиршества косатки буквально разрывают бедолагу, съедая самые лакомые куски. Особую активность при делёжке пищи проявляют детёныши. Полакомившись «филейными частями» кита, стадо уходит, оставляя тушу исполина на растерзание другим хищникам, которых в морях и океанах с избытком.

Во время охоты хищники проявляют чудеса изобретательности. Порой входят в зону прибоя и хватают только-только выползших на берег морских львов. Последующие волны снимают косаток с мели – с добычей в пасти. Люди видели, как касатки охотились даже на... чаек. Делали они это так: выплёвывали на поверхность воды умершую рыбину и прятались на глубине, где поджидали, когда голодная птица спустится за трофеем. Ну а потом из воды выпрыгивала огромная туша с раскрытой пастью, в которой исчезали и рыба, и птица.

Питается млекопитающее в основном стайной рыбой – лососёвыми, треской, сельдью, палтусом и кальмарами. Часто нападает и на теплокровных животных – китов, дельфинов и ластоногих. Зубы у косатки массивные, по 10–13 пар внизу и вверху, уплощены спереди назад. 40 зубов с широкими поверхностями позволяют без труда разрывать тело кита. Самые большие зубы, прочно сидящие в расширенных крепких челюстях, имеют диаметр 30–50 мм. Косатки – одни из самых скоростных пловцов, могут развивать скорость до 55 км/ч. Бегством от них спастись не в состоянии ни один морской обитатель.

Косатки больше склонны к полигамии. Самка вынашивает одного детёныша 16 месяцев, обычно он появляется на свет весной или в начале лета. Росточек у новорождённых солидный – 2–2,7 м, да и весят они прилично – около 180 кг. Очень быстро животные адаптируются к окружающей среде, находясь под бдительным оком мамаши, которая, впрочем, не отказывается с ними порезвиться – она с удовольствием подбрасывает детёнышей высоко в воздух, вместе с ними кувыркается... Одним словом, вовсе не похожа на кровожадную хищницу.

блокируется действие посторонних раздражителей. Звуковое сопровождение сеанса вызывает у шамана возбуждение височных отделов мозга, и возникает состояние, близкое к гипнотическому, — транс. Причём в него впадают как сам шаман, так и участники церемонии.

И всё это делается для того, чтобы выйти за пределы нашей реальности, где сознание шамана будет подпитываться мощным энергетическим полем, которое и вызывает необычные образы и переживания. То есть шаман по своему желанию изменяет состояние собственного сознания для проникновения в иную реальность, дабы обрести знания, силы и возможности помочь другим.

Духи-помощники сами выбирают шамана. Их избранник должен быть неординарной, сильной личностью, чтобы повелевать ими и общаться с верховными богами. На Амуре, например, это тигр и медведь — хозяева тайги. К ним особое почтение, с ними не шутят. Любое нарушение порядка неминуемо приводит к наказанию, поскольку весь окружающий мир наполнен невидимыми злыми духами, которые для того и существуют, чтобы делать людям всякие пакости, насылать болезни как на них самих, так и на их скот. Эти духи искушают, подстрекают совершать дурные поступки. Насылают непогоду, губят урожай, лишают жизни, наконец…

Так называемая шаманская болезнь — это своего рода переход человека в новую жизнь, где важное место занимают обряды, связанные со смертью и последующим возрождением. Это и общение с богами и духами, душами умерших, и всевозможные откровения религиозной природы. Странствия по различным мирам будущего шамана в период шаманской болезни имеют определённый смысл – именно в это время будущий духовный лидер якобы получает важную информацию, которая впоследствии ему весьма пригодится.

И как обойтись без шамана? Он — защитник, изгоняющий зловредных бесов, врачеватель тяжёлых недугов, тот, кто даёт полезные советы, ведь, пообщавшись с хорошими духами, он знает, как избежать неприятностей.

У некоторых народов шаманы до сих пор принимают активное участие во всех сферах жизни. Но объять необъятное одному человеку не под силу. Поэтому шаманы

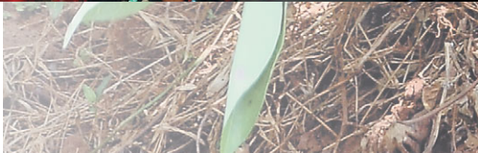

КОЧЕВНИКИ-ОЛЕНЕВОДЫ

Тувинцев очень часто путают с бурятами: эти народы проживают на пограничных землях Южной Сибири, их культуры достаточно сильно переплетены и имеют общие исторические корни.

В середине VI в. территория проживания тувинцев вошла в состав Тюркского каганата. Позже, в XIII в., тувинские племена попали под тяжёлую руку Чингисхана, активное взаимодействие с русским населением началось в середине XVII в., а российскими подданными тувинцы, как и алтайцы, и хакасы, стали в начале следующего столетия. Кстати, с давних времён тувинцы считаются великолепными наездниками, традиция пришла к ним из Монголии.

Тувинцы – это в основном оленеводы, охотники и рыболовы, ведущие натуральное хозяйство. Земледелием они практически не занимались – не позволяли природные условия. Иногда, впрочем, сеяли просо, которое не мололи, а растирали в больших деревянных ступах. Собирали клубни кандыка и сараны – местных дикорастущих растений.

Жили тувинцы в юртах из войлочных кошм на решётчатом деревянном каркасе. По внутреннему убранству они похожи на жилища соседних народов. Жители горной тундры тувинцы-тоджийцы строили конические шалаши – алачики, весьма напоминающие эвенские чумы. Зимой такие дома утепляли шкурами, а летом чаще использовали берёсту и кору.

Район Тоджи – одно из немногих мест на всём севере Евразии, где и сегодня ещё сохранилось кочевое оленеводство. Но семей, которые следуют старинному укладу жизни, остаётся всё меньше и меньше. Люди продвигаются вслед за оленями: зимой предпочитают проживать поближе к немногочисленным населённым местам, а летом уходят на горные пастбища. Основная пища тоджийцев – оленье молоко и мясо. Олень под седлом – не миф, а самая что ни на есть реальность, ведь это выносливое животное может пройти в таких местах, где лошадь сломала бы себе ноги. Вот и служит олень основным средством передвижения, на нём кочевники и свой нехитрый скарб перевозят.

Но похоже, скоро таких вот «блуждающих» племён не останется вовсе – последние «аборигены» или вымирают, или начинают вести оседлый образ жизни...

Верования тувинцев связаны преимущественно с семейно-родовым и промысловым культами. Официальная религия – ламаизм. Но на самом деле многие местные праздники сочетают в себе ламаизм и шаманизм. Шаманы – уважаемые у тувинцев люди, они до сих пор совершают немало важных бытовых обрядов, без которых жизнь тувинца представить сложно. Иногда один и тот же ритуал совершают и шаман, и лама...

ЖУЮЩИЕ СЫРОЕ МЯСО

Название «эскимос» произошло от слова «эскиманцик» – «сыроед», «жующий сырое мясо, рыбу». Ещё несколько тысяч лет тому назад эскимосы расселились на довольно обширных территориях – от восточной границы Чукотки до Гренландии. Сегодня их численность очень мала – примерно 2 тыс. человек. Язык свой – эскимосский.

Исторически эскимосы тесно связаны с другими народами Чукотки и Аляски. Особое родство у эскимосов с алеутами. Значительное влияние на их культуру оказало проживание в соседстве с чукчами.

Эскимосы – отличные китобои, некогда киты были для них основным источником пищи, но когда численность этих морских млекопитающих существенно сократилась, пришлось добывать больше тюленей и моржей. Мясо эскимосы ели в мороженом и квашеном виде, вялили и варили. На воде эскимосы и сегодня охотятся старым дедовским способом – при помощи гарпуна. На каяках, а также на так называемых байдарах, на которых можно перевезти две дюжины человек или 4 т груза. Вся добыча делится поровну между родственниками охотников.

Основное средство передвижения по суше – собачьи упряжки. Когда-то эскимосы добывали северного оленя и горного барана с помощью лука и стрел, но сегодня столь экзотический способ ушёл в прошлое. Одно время эскимосы мало интересовались пушным зверем (в основном били его, чтобы изготовить одежду).

Но в XIX в. спрос на мех вырос, а у «жующих сырое мясо» появилось огнестрельное оружие – вот и превратились эскимосы в непревзойдённых охотников. Равно как чукчи, приёмы добычи песца и лисицы у которых очень похожи на эскимосские.

Примерно в XVIII в. эскимосы переняли у чукчей технологию изготовления каркасных яранг, до этого они жили большими селениями в полуземлянках, пол в которых выстилали китовыми костями. Летнее жильё – лёгкая четырёхугольная постройка с односкатной крышей на деревянном каркасе, обтянутом моржовыми шкурами.

Когда-то одежда эскимосов шилась в основном из птичьих шкурок – перьями к телу. Впоследствии эскимосы стали выменивать у чукчей оленьи шкуры, из которых получалась куда более качественная одежда. Традиционная обувь эскимосов – меховые унты со вставной подошвой и косым голенищем.

Христианство обошло эскимосов стороной. Они верили и верят в духов, а также в родственные связи человека с животными и предметами. В каждом селении был свой шаман. Самое почитаемое животное – косатка, она считалась покровительницей морской охоты, а зимой якобы превращалась в волка и помогала охотникам в тундре.

Особо чтили и моржа. Когда в конце июля наступал период штормов, охота временно прекращалась. Тогда устраивали праздник моржа. Из ледника вытаскивали моржовую тушу, шаман начинал неистово бить в бубен, созывая жителей посёлка. Кульминацией ритуала было поедание моржового мяса, часть которого шаман бросал в воду – духи, как и люди, непременно должны были принять участие в трапезе. Затем мясо распределяли между всеми жителями посёлка, а череп животного несли к жертвенному месту, им угощали главную покровительницу – косатку.

Шаманская практика связана с первобытной магией. Но шаман скорее является проводником природных сил, чем преобразователем мира.

Китайский колдун. В Поднебесной существуют почти все составные элементы шаманизма: вознесение на Небо, вызов и поиск души, воплощение «духов», власть над огнём и другие «факирские» умения.

Шаманская одежда пестрит всевозможными яркими лентами и подвесками. У каждой детали костюма — своё особое назначение.

делятся на белых, которые общаются с небесными духами, и чёрных, обращающихся к духам подземного мира. Имеют они и более узкую специализацию. Шаман-врачеватель, например, не станет браться за проведение какого-либо торжества.

В арсенале шамана множество атрибутов, применение которых требует от него ловкости рук, особенно при изгнании болезней. Посторонним наблюдателям не всегда понятно, откуда взялся тот или иной предмет, якобы извлечённый из тела больного, — но ведь шаман утверждает, что именно он является основной причиной недуга!

Так что же, получается, шаманы — банальные фокусники, использующие в корыстных интересах проблемы людей? Исследователи явления не спешат с подобными выводами. Многие из них справедливо полагают, что шаманы вынуждены демонстрировать трюки, чтобы предоставить публике «свидетельство», например, излечения, внушить ей, что всё то, что он делает, — воля высших сил. Психологически это очень точно выверенная процедура. А духи, помогающие шаману, могут воплощаться в самых различных ипостасях.

В состоянии транса шаман способен совершать, казалось бы, самые невероятные вещи — брать в руки раскалённые угли и не получать ожогов, подражать голосам животных и птиц, говорить на разных языках и многое другое. Точно объяснить подобную «многогранность» учёные пока не в состоянии. Равно как и дар прорицания, которым должен обладать каждый шаман. Но факты остаются фактами. Некоторые сибирские шаманы, например, сумели предсказать пришествие белых людей, которые построят большие дома. Многие их пророчества, причём зафиксированные письменно, сбываются только сегодня. Вполне вероятно, что способности шаманов — подтверждение возможности передачи и получения мысленных образов на расстоянии. А это уже волновая физика, которая в последние годы стремительно развивается. Как знать, может быть, и феномен шаманизма когда-нибудь будет разгадан, и путешествующие образы, воспринимающиеся корой головного мозга, которая выступает как антенна, ни у кого уже не будут вызывать приступов сомнений?

СОБИРАТЕЛИ ЧЕРЕПОВ

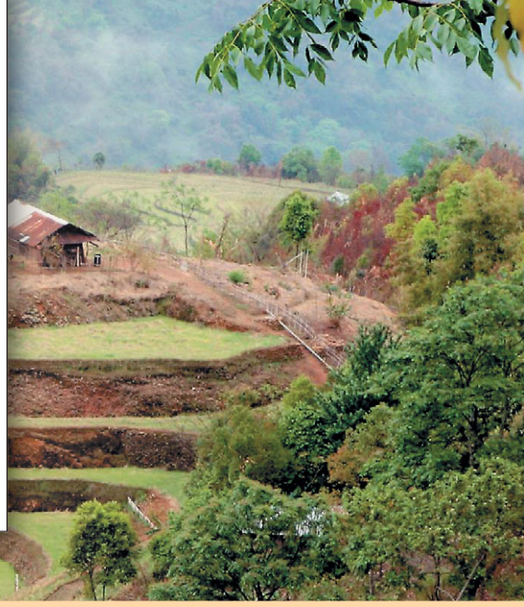

Нагаленд — самый маленький индийский штат. Располагается он у хребта Пактай на высоте более полутора тысяч метров. Прямо рядом с Мьянмой. Но проблема границ мало интересует нага — воинов-тигров,

Нагаленд иногда называют Швейцарией Востока, настолько здесь живописны ландшафты, красочны восходы и закаты. А в труднопроходимых субтропических дождевых лесах находят прибежище многие дикие животные.

заслуживших зловещую славу охотников за черепами. Кроме них в этом районе проживает ещё дюжина племён и много мелких народностей, ведущих свою родословную от монгольских народов и племён, населявших горы Нагаленда ещё в X в. до н. э. В настоящее время население Нагаленда составляет примерно 2 млн человек. Основа экономики — сельское хозяйство, лесозаготовка и прочие виды деятельности, с ней связанные. А лесов здесь хватает — они покрывают большую часть территории штата.

Коренные жители штата называют себя «нага». Этимология слова не очень понятна исследователям. Одни ссылаются на древний санскрит, где оно означало змею или демона с головой человека и хвостом змеи. Другие цитируют «Географию» Клавдия Птолемея, где встречается упоминание о неких «нанга лога» — обнажённых людях, которые жили как раз на территории нынешнего Нагаленда. Кто-то полагает, что под словом «нага» подразумевается просто «житель гор». Есть ещё в одном из местных диалектов слово «нок» или «нока», которое переводится как «юноша» или «воин».

Воинственный дух жители Нагаленда унаследовали от своих предков, участвовавших чуть ли не во всех приграничных конфликтах. Столица Нагаленда — Кохима. Там во время Второй ми-

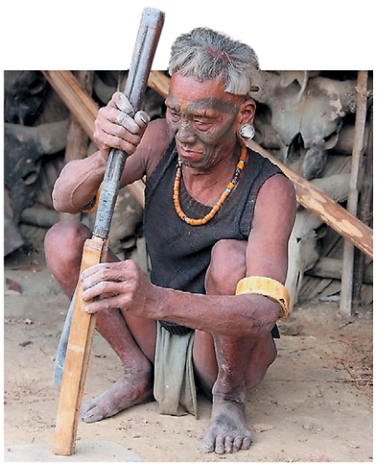

Согласно местной легенде, нага прибыли в Бенгальский залив на больших лодках с островов Борнео (Калимантан) и Суматра. Затем они добрались до северо-восточных нагорий, где и поселились. Непременный атрибут нага — ожерелье из обточенных морских раковин. Эти украшения носят и мужчины, и женщины.

ровой войны британские и индийские вооружённые силы остановили вторжение японцев. Нагаленд был единственной территорией в Индии, которую заняли японские войска. В апреле 1944 г. под Кохимой состоялось решающее сражение между англо-индийской и японской армиями. Японцы потерпели поражение и вскоре капитулировали. Кстати, нага воевали по обе стороны фронта. Англичане сформировали из них особые отряды, уничтожавшие коммуникации японцев. На стороне Японии воевала так называемая Индийская национальная армия, задачей которой являлось освобождение Индии от англичан. Но, как говорится, не срослось…

В Нагаленде развито народное искусство, традиции которого передаются из поколения в поколение. Народные песни и танцы прославляют мужество воинов и героев прошлого.

Участие в военных действиях неплохо сказалось на боевой выучке воинов Нагаленда. Они научились превосходно обращаться с автоматическим оружием, а лук, стрелы, копья, кривые кинжалы и топорики оставили в качестве ритуальных украшений.

В 1956 г. штат провозгласил себя федеральной республикой. Но не вышло — индийская армия несколько остудила пыл воинственного народа. Пострадали и наркоторговцы, проложившие пути доставки зелья через Бирму (ныне Мьянма) в Индию. Путешествовать по Нагаленду не безопасно и теперь, да и не попадёшь туда просто так — потребуется разрешение от индийских властей.

Коньяки — одно из последних племён нага, которые не приемлют смешивание с другими национальностями и свято чтят законы предков. Связь с внешним миром для них не имеет ровным счётом никакого значения. Женщины коньяков заняты работой либо домашним хозяйством. А мужчины — охотой или разговорами о войне, о победах в прошлом и возможных конфликтах в будущем.

Совсем недавно народы нага считались дикими племенами охотников за черепами. Действительно, практика высушивания голов поверженных врагов была распространена среди некоторых племён, например всё тех же коньяков. Но, как бы дико это сегодня ни звучало, столь варварский обычай отражал философию и мировоззрения нага. Испокон веков коньяки верили в то, что источником жизненных сил человека является его голова. Поэтому её

НИЗВЕРГНУТЫЙ ВЛАДЫКА ДЖУНГЛЕЙ

Судьба тигров, проживающих на территории современной Индии, достаточно печальна. Ещё в первой половине XX в. их насчитывались десятки тысяч. Сегодня – гораздо меньше, всего-то несколько тысяч, а возможно, и меньше. До 1950 г. Индия была колониальной страной. Англичане – большие любители охоты. С разрешения местных магараджей, владевших обширными территориями, на которых обитали тигры, устраивались грандиозные охоты-облавы на хищников. Вельможные охотники гордо восседали на «тронах», прикрепленных к спинам слонов, которых специально обучали охоте на тигров. Хищников отстреливали сотнями. И всё ради красивых полосатых шкур, из которых изготовляли ковры, накидки на кровати и даже одежду и обувь. Плюс ложный героизм и страсть к развлечениям. Под пули охотников попадали не только матёрые самцы, но и самки, вынашивающие детёнышей.

Злую шутку с этими животными сыграли и местные суеверия, согласно которым тигры – отличное «сырьё» для изготовления всевозможных лекарств: от трусости, слабости, радикулита, импотенции и т. д. Знахари платили за хищников вполне прилично – шкуры им были не особенно нужны, зато кости лап, когти, некоторые другие части тела ценились на вес золота. Их высушивали, мололи и продавали в виде лечебных порошков. Китайцы и корейцы заказывали и мясо тигров, из которого в своих ресторанах готовили деликатесные блюда.

Местные охотники ставили на тигров капканы, петли и прочие самоловы. Некоторым животным, попавшим в ловушки, удавалось освободиться, но они оставались калеками. Слабый тигр – голодный тигр. Ему нужна была такая добыча, которая не могла физически противостоять даже обессиленному зверю. Вот и нападали искалеченные тигры на жителей деревень и их домашний скот. Что, разумеется, вызывало праведный гнев людей и, как следствие, новую волну агрессии по отношению к тиграм: на них устраивались настоящие облавы, под горячую руку попадали не только хищники-людоеды.

В конце 1970-х гг. в Индии провели мероприятие под названием «Тигр» – нужны были срочные меры, чтобы бенгальский тигр совсем не исчез с лица земли. Постепенно популяция хищников в Индии стала восстанавливаться, но до сих пор этот зверь в джунглях достаточно редок.

Для мужчины-коньяка череп — символ смерти и непреходящей воинственности. Тяга к войне как высшей ценности сохраняется у этих людей и поныне.

необходимо тщательно оберегать. Добытая в бою голова врага приумножает жизненную силу не только победителя, но и всех членов его племени.

Времена меняются. Теперь нага отчасти интегрированы в современное индийское общество. Обычай добывать головы врагов постепенно забывается — последний подобный трофей был отмечен в 1958 г. Однако черепа обнаруживаются повсюду на землях воинов-коньяков. У многих отсутствует нижняя челюсть. Коньяки считают, что без неё удобнее носить трофей и устанавливать его на полке. В настоящее время «голова врага» стала… ремесленной поделкой. Да и символы престижа у нага уже совсем не те, что прежде. Если когда-то охотник гордился страшным трофеем, то сейчас предметом гордости любого нага стал мощный джип — самое надёжное средство передвижения по крутым дорогам Нагаленда.

По одежде и украшениям жителя Нагаленда можно определить, к какому племени относится человек.

И сегодня воины нага — храбрые, гордые и независимые люди, как и их далёкие предки, которые так и не признали иерархическую кастовую систему, принятую в Индии, их никогда никто не завоёвывал. В Средние века Нагаленд не удалось покорить даже могущественным правителям соседнего Ахомского государства. Да и англичане-колонизаторы осуществляли лишь номинальный контроль над территорией нага. Они не вводили в Нагаленде свои законы, не облагали коренных жителей налогами и другими повинностями. Английские власти оградили горы нага от Ассама и остальной Индии «Правилами внутренней линии». Для нага это было весьма удобно — на подконтрольных им землях не орудовали ловкие проходимцы, торговцы, ростовщики и прочие дельцы, нещадно грабившие соседние территории.

Правда, были всё-таки попытки «приручить» воинственных коньяков — их даже как-то хотели переселить и заставить работать на чайных плантациях. Но не тут-то было! Коньяки собрали свой нехитрый скарб, вооружение, трофейные черепа — и ушли в горы, где затаились на годы. В конце концов земли нага объявили территорией вне английской юрисдикции.

Что же касается вероисповедания современных нага, то можно отметить: что не удалось католическим миссионерам, оказалось вполне под силу священникам-баптистам, которые нашли-таки общий язык с воинственными племенами. Теперь во многих домах нага на домашнем алтаре с черепами и костями мирно соседствуют местные тотемные идолы, статуэтка Девы Марии и баптистские распятия.

✳ ✳ ✳

ЛЮДОЕДЫ ИНДОНЕЗИИ

В XVII—XVIII вв. племена даяков, обитающие в джунглях острова Борнео (Калимантан), даже среди соседей отличались особой жестокостью и кровожадностью. Особенно дурную славу они приобрели у торговцев-европейцев, которые в ужасе вспоминали разрисованных татуировками пиратов-дикарей, которые на своих длинных скороходных пирогах атаковали корабли негоциантов. Нападали даяки и на посёлки европейцев. Обычно это случалось на рассвете или в вечерних сумерках. Забирали всё — драгоценности, домашнюю утварь, специи, но главное, что их интересовало, — пленники. Метавшихся в панике людей воины-даяки расстреливали отравленными стрелами, а оставшихся в живых уводили с собой. Мёртвым отрубали головы, их тоже забирали, ведь череп для даяка — свидетельство доблести.

Борнео иногда называют Швейцарией Востока, настолько здесь живописны ландшафты, красочны восходы и закаты. А в труднопроходимых субтропических дождевых лесах находят прибежище многие дикие животные.

Татуировки добавляются на тела воинов-даяков в течение всей жизни: за воинские успехи, в случае женитьбы, просто по праздникам.

Европейские миссионеры оказались упорными ребятами, многие из них погибли от рук даяков, но их дело не пропало даром: частично воинственных аборигенов удалось «приручить». Вожди прибрежных племён стали отказываться от варварской привычки рубить головы и вывешивать черепа у своих хижин. Постепенно ушёл в прошлое и жуткий обычай употреблять в пищу перед боем мозги рабов, смешивая их с кашей. Уважаемые в племени воины перестали есть собачатину, «соусом» для которой служила человеческая кровь…

Современный Восточный Калимантан можно уподобить витрине, где представлена бесконечно богатая культура даяков. От вкуснейшей национальной кухни и изделий народных промыслов до самобытных танцев и обычаев, буквально пронизанных мифами и суевериями.

ИЗ ЖИЗНИ ОРАНГУТАНОВ

Орангутаны – крупные человекообразные обезьяны, обитающие в дождевых лесах Борнео и Суматры. В ходе их изучения было выявлено добрых три десятка различных моделей поведения. Малыши имитируют поведение взрослых и таким образом интенсивно обучаются в процессе взросления. Орангутаны, как и люди, пользуются орудиями труда, например палками, чтобы сбить насекомых с дерева, и даже вытираются «салфетками» – в этом качестве выступают мягкие листья. Кроме того, орангутаны исполняют некие ритуалы, бесполезные с практической точки зрения и лишь подтверждающие гипотезу о наличии у них определённой культуры. Например, собираясь отойти ко сну, орангутан непременно сдувает с руки что-то невидимое. Есть среди них спортсмены, которые любят занятия обезьяньим слаломом: съехать с ветерком со сломанного дерева – чем не развлечение?

Если же говорить серьёзно, то орангутанье племя общается на сложнейшем языке звуков и жестов. Считается, что их «словарь» соответствует уровню трёх-четырёхлетнего ребёнка человека.

Очень развита у этих обезьян семейственность: они никогда не бросают своих стариков и трогательно заботятся о детях. Впрочем, умеют орангутаны и врать, особенно это касается самок. Бывает, что какая-нибудь милая орангутанша встречается на стороне с понравившимся ей самцом, но держит эти отношения в строжайшей тайне от своей половины, особенно если «законный» супруг уже в возрасте. Кстати, орангутаны-самцы, так же, как и многие мужчины, к старости лысеют, что, конечно, не добавляет им привлекательности.

Учёные даже выявили у орангутанов определённое чувство юмора и готовность посмеяться над собой. Многие ли представители рода человеческого могут похвастаться тем же? А ещё орангутаны очень креативны и просто обожают рисовать, если им это предлагают, разумеется. Их картинам свойственны яркие цвета и необычные композиции.

ПОТОМКИ ДИНОЗАВРОВ

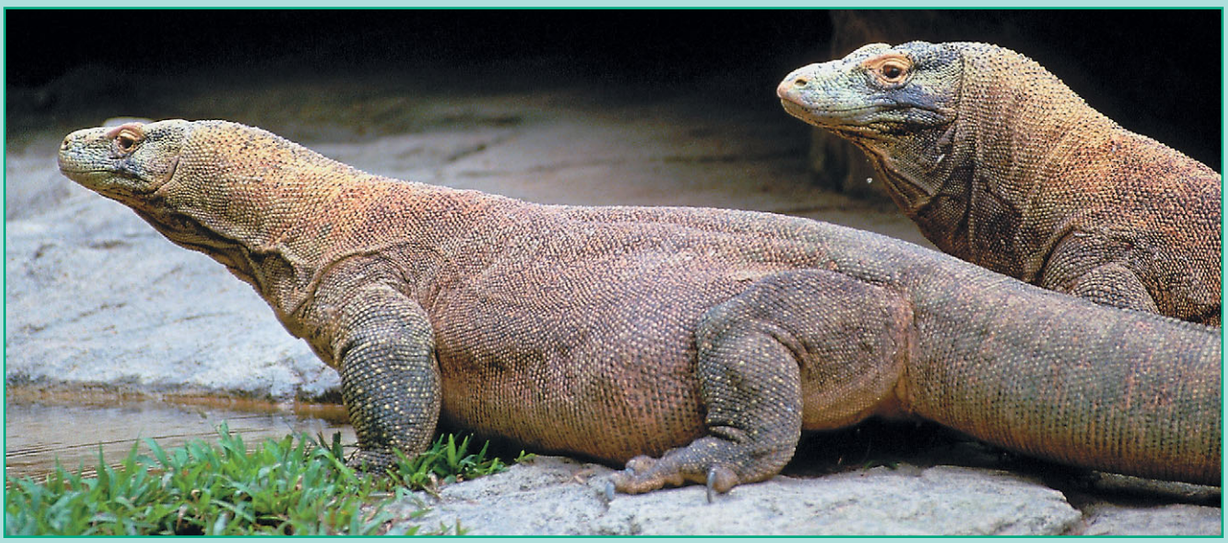

Комодо – один из 3 тыс. островов и островков в цепи Малого Зондского архипелага. Об этом 30-километровом кусочке суши, относящемся к Индонезии, европейцы узнали лишь в 1911 г.

Главная загадка, которую пытается разрешить наука, – почему вараны живут только на Комодо да ещё на двух соседних, совсем крохотных необитаемых островах – Риндже и Падаре? Похожие окаменевшие скелеты нашли в Австралии, но там эти животные вымерли несколько десятков миллионов лет назад. Острова Комодо тогда вообще не существовало – он появился много позже в результате извержения вулкана. Что заставило ящеров пуститься вплавь в столь далёкое и опасное путешествие – непонятно.

Живут вараны до 50 лет и больше. Варанихи могут отложить до двух десятков овальных яиц, покрытых мягкой, но прочной пергаментной скорлупой. Яйца зарываются в рыхлую землю, и примерно через два месяца появляются детёныши. Первое время 25-сантиметровые дракончики лежат в гнезде, свернувшись спиралью. И лишь немного окрепнув, выбираются наружу.

У каждого варана по 26 зубов величиной с человеческий палец. Несмотря на свою внешнюю неуклюжесть и 150-200-килограммовый вес, вараны научились быстро бегать, взбираться на деревья и плавать как рыбы.

Комодские ящеры – хищники. В день каждому из них требуется 6-8 кг живой плоти или падали. Варан, выслеживая добычу, может часами стоять на приподнятых лапах неподвижно, как изваяние. Подобно удавам вараны заглатывают жертву целиком или огромными кусками и постепенно переваривают её. Иной раз они так объедаются, что несколько дней валяются на месте трапезы не в силах куда-либо оттащить своё тело.

Главный комодский аттракцион, ради которого на остров и приезжают туристы со всего света, – кормление варанов. Здесь есть смотровая площадка – окружённый рвом помост на четырёх опорах. Сюда-то и залезают зеваки-натуралисты. Шоу начинается! Парочка островитян выволакивает тушу только что зарезанной козы. Её подвешивают вниз головой на ветке одиноко растущей смоковницы. Кровь капает, образуя лужу на земле. Учуяв запах, вараны дружно сползаются на завтрак. Судя по куче костей, разбросанных вокруг дерева, подобный спектакль происходит здесь часто.

Первым начинает трапезу «вожак». У него массивный хвост, когтистые лапы, мускулистая шея и огромная голова с блестящими глазами. Он идёт, опустив нос к земле, ощупывая тропинку раздвоенным кончиком розового языка. Его тело рывками перебрасывается вперёд с помощью коротких негнущихся ног.

Заметив подношение, гигантский ящер осторожно обходит истекающую кровью тушу, затем поднимается на задние лапы и впивается зубами в бок. Раздаётся хруст ломающихся костей, шкура козы лопается, как бумажная. Действуя своими страшными челюстями, варан сначала проделывает отверстие в грудной клетке козы, а затем залезает в него чуть ли не с головой, вытаскивает внутренности и одним махом их проглатывает. Затем тщательно облизывается – и вдруг замечает другого варана, такого же крупного и длинного. Они начинают зловещий танец вокруг туши. Ящеры то сближаются, то разбегаются в стороны, хрипло сипят. Вот они уже на расстоянии метра друг от друга. Ещё несколько секунд – и драконы сплетаются в клубок. Катаясь по земле, каждый стремится как можно сильнее исцарапать своими мощными когтищами броню шкуры соперника и отогнать его от добычи.

Побеждённый варан недовольно отползает в кусты, но ему на смену приходят другие. Тут уж не до соперничества, теперь главное – ухватить кусок побольше. Что и пытается сделать каждая из рептилий: огромные шматки мяса проглатываются целиком, поскольку челюсти варанов к жеванию не приспособлены. Кусок может оказаться в несколько раз шире горла, но пасть чудовища раскрывается как ковш экскаватора, голова судорожно дёргается, шея раздувается и чуть не лопается от напряжения. Огромный кусище мяса, втянутый сверхъестественной силой, исчезает внутри животного. Остальные ящеры довершают дело. Через несколько минут от козы остаётся лишь обглоданная голова. Занавес закрывается, актёры удаляются за кулисы, зрители неспешно расходятся, впечатлённые увиденным...

В ГОРАХ ИРИАН-ДЖАЯ

Прошло не так уж много времени, всего лет 30–40, как в племени яли отказались употреблять в пищу человеческое мясо. Сегодня первобытная культура постепенно «съедается» цивилизацией. Этому способствуют и миссионеры, и индонезийское правительство, которое пытается контролировать племенные территории, находящиеся в его ведении.

Государство Индонезия находится на островах Малайского архипелага Юго-Восточной Азии. Здесь проживает множество разнообразных этнических групп. Многих путешественников местные жители пугают леденящими кровь историями о диких островах, где якобы до сих пор проживают людоеды.

И действительно, труднодоступные горные цепи, непроходимые влажные джунгли, реки, кишащие крокодилами, – всё это причины изолированной жизни отдельных групп населения. Далеко не каждый рискнёт сунуться в высокогорье Ириан-Джая, где живут «ужасные люди-дикари» – людоеды племени яли, якобы и по сей день поедающие своих врагов.

Как и в любой истории, правда в этих рассказах нередко мирно уживается с вымыслом. Что же касается людоедства яли, то это чистая правда, хотя во многом и приукрашенная. Представители племени яли – а их насчитывается примерно 20 тыс. человек – в каннибализме не видят ничего предосудительного.

Обычная жизнь людоеда яли далека от той, о которой любят посудачить путешественники: эти люди выращивают сладкую картошку и другие овощи на своих крохотных огородах, расположенных на склонах гор. В основном это прерогатива женщин. А поскольку дожди здесь идут практически постоянно, то работать им приходится в основном в плохую погоду.

Мужчины племени яли одеждой себя особенно не обременяют – ходят нагишом, иногда надевая что-то наподобие накидок. Постоянно прикрывается лишь мужское достоинство – специальным чехольчиком, сделанным из сушёной бутылочной тыквы. На женщинах – только юбка из растительных волокон.

Домашнее хозяйство у яли не сказать чтоб уж очень большое, но свиньи, куры и опоссумы (их успешно разводят) – не редкость в деревне аборигенов. Остальную пищу приносит охота, которой занимаются мужчины. Пищу яли обычно готовят на камнях, уложенных прямо на земле. Случаются совместные трапезы нескольких дружественных кланов. Еду раздают в соответствии со статусом гостей. Тогда же происходит обмен подарками, которые в немалой степени укрепляют экономические взаимоотношения между жителями различных посёлков.

Яли редко конфликтуют друг с другом и практически перестали заниматься людоедством. Почему? Видимо, работа миссионеров-христиан не прошла даром, да и побаиваются аборигены властей Индонезии. Вот и приходится жертвовать обычаями предков.

Яли приняли христианство, но это совсем не означает, что они полностью расстались со своими привычками и ритуалами. Так утверждают некоторые миссионеры, давно проживающие среди туземцев. Да, законы предков стали менее востребованы, но их никто не отменял. Гостям яли объясняют, что они не едят белых людей, потому что цвет их кожи ассоциируется у них с трауром. Яли считают, что белокожие – слуги смерти. Съесть врага из соседней недружественной деревни – это иное дело, ведь людоедство – не столько удовлетворение физиологических потребностей, сколько магический ритуал, во время которого победитель забирает себе силу побеждённого. И таким образом проникает в мир духов, где общается с ними на равных.

Власти Индонезии делают периодические попытки переселить яли в долину, рассказывая им о райской жизни на плодородных землях. Но туземцы пока упорствуют: не желают ни бесплатного телевизора, ни бесплатных домов, ни бесплатных продуктов. Однако давление на них усиливается с каждым годом, ведь территории, на которых проживают яли, объявлены национальным парком. Следовательно, охотиться там запрещено. А как тогда добывать пропитание? Особенно упорствуют в нежелании покидать земли предков старики. Молодёжь к новой жизни относится более лояльно – многим хочется телевизор.

Оружие даяков — длинная трость-трубка с металлическим наконечником (сумпитан). Она может быть использована как копьё и как трубка для стрельбы отравленными стрелами.

Реки Махакам и Каян позволяют добраться до глубинных районов острова. У обитающих там племён до сих пор очень крепки общинные связи. Живут даяки в длинных домах, которые в Восточном Борнео называют «ламин», а в Центральном — «бетанг». В одном доме могут размещаться 20—30 семей.

Искусство даяков замысловато и… одухотворённо. Это видно по рисункам и резьбе, покрывающим их дома, маски, ритуальные столбы и прочие культовые сооружения. Даякские женщины занимаются в основном ткачеством и изготовлением изделий из разноцветного бисера.

Приспособление для переноски ребёнка на плечах, украшенное бисером, называется «баа», его делают в племени апо в округе Каян. В качестве украшения для баа используются также зубы и когти медведя или клыки кабана. Баа есть у каждой даякской женщины, благодаря этому она может не расставаться со своим чадом и во время работы, и просто болтая с подругами.

Даяки — самый крупный народ Борнео. «Даяк» по-малайски — «язычник, анимист», т. е. человек, верящий в одушевлённость всей природы.

КРАСОТА ПО-АЗИАТСКИ

Человеческое тело – достойный материал для ваяния... Об этом красноречиво говорят факты. Желание соблазнять и нравиться толкает мужчин и женщин в Малайзии и Индонезии делать удивительные вещи. Например, вытягивать на 15-25 см мочки ушей.

А символы богатства и красоты – латунные шейные кольца женщин-«жирафов» в Мьянме и Таиланде? Количество ободков каждый год увеличивается, а поскольку их начинают надевать с раннего возраста, то шея постепенно вытягивается, и её длина может достигать 30 см.

Традиция, сложившаяся в Юго-Восточной Азии и сохранившаяся до сих пор, – тугое стягивание ступней у девочек в период роста, чтобы размер ноги был как можно меньше. Процедура болезненная, но крохотная нога – признак элегантности и хорошего тона.

Жительница острова Борнео. Чем больше растянуты мочки ушей — тем лучше, тем красивее считается представительница слабого пола. Красота по-борнейски – страшная сила.

В некоторых даякских племенах женщины, особенно старшего поколения, вытягивают мочки ушей. Руки и ноги они покрывают сложными татуировками, причём каждый рисунок имеет своё назначение, например защищает от злых духов. Тату на разных частях тела всегда несут определённый смысл и зависят от общественного статуса их обладателя.

На Центральном Борнео до сих пор есть племена — нгаджу, данум, тумон, — совершенно изолированные от внешнего мира. Эти даяки до сих пор живут по тем заповедям, которые им «выдаёт» шаман. Мужчины племени, как и прежде, вставляют в пенис костяную палочку, которая якобы увеличивает их мужскую силу. Кстати, в таком виде жених и приходит в дом к невесте свататься. А его избранница достойно встречает будущего мужа — её к этому готовили с детства, когда на мочках ушей делали специальные надрезы и вставляли кольца. С каждым годом вес колец увеличивали. К 16 годам мочки у девушек вытягивались до 10—20 см. Связка колец в каждом ухе весит до полкилограмма. Это тяжёлая ноша: не дай бог порвётся — позору не оберёшься. Но иногда случается и такое, и приходится тогда женщине отращивать волосы, чтобы скрыть дефект.

Оседлые даяки презирают кочевое племя пунан, представители которого встречаются в непроходимых джунглях. Кочевники живут в постоянном движении, они никогда не засиживаются долго на одном месте. Спят на деревьях и чувствуют приближение человека или животного издалека. Едят всё: от насекомых до змей.

ЗМЕЯ НА СПИРТУ И ИГЛЫ ПОД КОЖУ

Методы китайских врачей кажутся подчас довольно странными, на наш взгляд, но действуют они порой весьма эффективно. Заслуги традиционной медицины в преодолении болезней, которые прежде убивали миллионы людей, — таких как холера, малярия, оспа или туберкулёз — не подлежат сомнению. Однако в мире широко известны и нетрадиционные практики медицины, прошедшие испытание временем. К сожалению, западным обществом они востребованы лишь частично. Может быть, и зря.

Тайны и секреты, передаваемые из поколения в поколение китайскими знахарями, и сегодня помогают некоторым людям не только побороть болезни, но и дают им возможность повысить свой жизненный тонус.

Никто не оспаривает, что изобретение, скажем, банального парацетамола — фармакологическое чудо. Многие века человек мучился от головной боли и готов был пойти на многое, только бы избавиться от страданий. Насколько стало проще: проглотил пару таблеток — боль и проходит. И подобных примеров можно привести множество.

Ошибочно думать, что сами китайцы в большинстве своём хорошо знают китайскую медицину. Среднестатистический китаец так же мало в ней смыслит, как и в китайской поэзии, кунг-фу и гадании по «И цзин» («Книге перемен»). Более того, многие из них считают классические методики малоэффективными, особенно в борьбе с серьёзными болезнями.

ФИТОТЕРАПИЯ

В китайской медицине большая роль отводится лечению растениями –лекарство традиционно применяется в виде отваров, так как этот способ, в отличие от таблеток, даёт врачу большую свободу действий. Он может подбирать целебные растения с учётом индивидуальных потребностей больного. Сначала фитотерапевт выясняет общее состояние человека. После этого разрабатывает программу лечения, учитывая сопротивляемость организма болезням, а также наиболее приемлемый способ устранения недугов. Он как бы направляет лекарство туда, где оно необходимо. Как врач может держать в уме тысячи рецептов и запомнить примерно такое же число видов лекарственных трав? На самом деле ему не обязательно держать всё в уме. Опыт многих поколений китайских медиков облегчил ему задачу: нынешнему китайскому врачу, не дававшему клятву Гиппократа, вполне достаточно иметь в записной книжке несколько сотен рецептов и названий растений, чтобы умело манипулировать ими.

Во многих азиатских странах гусеницы и личинки непременно входят в меню дорогих ресторанов.

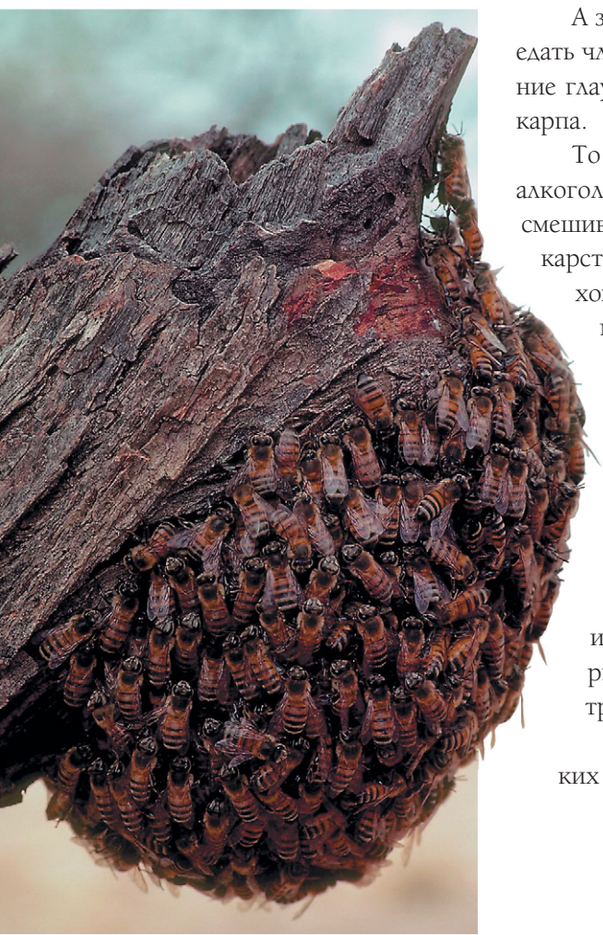

Тем не менее принципы и практика китайской медицины имеют давние традиции. Порой мы не в состоянии дать ей верную оценку потому, что основные её постулаты зиждутся на восточной философии. А то, что нам не очень понятно, мы часто или игнорируем, или объявляем ненаучным. Знакомо, не правда ли?

Лечебное питание

Сначала о самом простом. О еде. Все экзотические блюда, вроде ласточкиных гнёзд, супа из акульих плавников, маринованных личинок пчёл, оказывают, как считают многие китайцы, омолаживающий, тонизирующий эффект, улучшают зрение или слух, повышают мужскую потенцию.

А зажаренные в кипящем масле скорпионы? «Тьфу, какая гадость — поедать членистоногих!» Но оказывается, эти существа предупреждают появление глаукомы. Вкус — схожий с тем, когда грызёшь плавник поджаренного карпа.

То же самое можно сказать и о китайском алкоголе. Врачи Поднебесной алкоголь используют для накопления и сохранения лечебной силы. С ним смешивают или на нём настаивают различные органические вещества: лекарственные растения или же определённые элементы животного происхождения, например рог носорога, кости тигра, панты оленя, личинки муравьёв и пчёл. В любой китайской аптеке можно обнаружить непонятные «субстанции»: наряду с обычными и понятными лекарственными средствами на прилавках в изобилии лежат какие-то корешки, гребешки, буйволиные яички, сушёные змеи, распластанные на деревянных палочках ящерицы и бог весть что ещё. Нередко — в заспиртованном виде.

Китайская медицина не считает ничего из этого панацеей. Очень скоро выясняется, что, например, настоящий женьшеневый корень — это вовсе не тот, что продаётся туристам по бросовой цене и растёт на огородных грядках, как какие-нибудь огурцы или помидоры. Лечебный женьшень стоит дорого, и отыскать его можно лишь в труднодоступных горных районах.

Необычное «целебное» меню можно встретить в некоторых китайских ресторанах. Сначала — аперитив. Это могут быть лечебные настойки.

Затем официант, а заодно и специалист по восточной медицине поинтересуется здоровьем клиента — надо же знать, чем угостить человека, чтобы польза была. Может статься, что перед посетителем очень скоро окажется блюдо с живыми креветками. Те будут поначалу неистово метаться по тарелке, но затем затихнут, когда их зальют каким-то настоянным на травах алкоголем. В таком сыром виде ракообразных и следует съесть. Это блюдо якобы стимулирует пищеварение и оказывает лечебный эффект на желудочно-кишечный тракт.

Следующая на очереди, например, похлёбка с экзотическим названием «Хризантема с тремя змеями». Основные ингредиенты — мелко нарезанное змеиное мясо, имбирный корень и цветочные лепестки.

Целебные свойства ядовитых змей известны человечеству давно. Китайские врачи до сих пор используют их яд и жёлчь. Из яда и на Западе извлекают массу полезных компонентов, а вот жёлчь в медицинских целях больше применяют народы Востока. Так, в китайской медицине змеиная жёлчь считается эликсиром молодости — её сохраняют впрок в виде алкогольных настоек. Но самой полезной всё-таки считается жёлчь, извлечённая из живой змеи. Обычно для разового употребления используют жёлчные пузыри нескольких ползучих тварей. «Голубиные яички» протыкают иголкой и густую тёмную жидкость выдавливают в стакан с местной водкой или рисовым вином. Как считают жители Поднебесной, нужный эффект гарантирован. Плюс чувство эйфории: вкусивший испытывает небывалый прилив сил.

В лечебных целях хитроумные китайцы употребляют и напитки, настоянные на ящерицах. Иногда в магазинах можно видеть в бутылках огромных заспиртованных существ — они в несколько раз больше горлышка. Как их туда запихали? Да очень просто: они там выросли, а уж потом их залили водкой или вином. Ну и конечно же, в Китае можно увидеть и купить великое множество другого лечебного алкоголя, настоянного на лекарственных растениях. Очень популярен корень женьшеня, любят китайцы и настойку на дерезе — эта ягода формой и вкусом похожа на барбарис. В дело идут сотни корней, листьев, цветов и плодов разных видов. Что и говорить, за десятки столетий китайскими врачами накоплен большой опыт, и было бы неоправданным легкомыслием игнорировать его.

Но лечебная кулинария — это ещё далеко не всё…

ВОЛШЕБНАЯ ИГЛА И ИСЦЕЛЯЮЩИЕ ПАЛЬЦЫ

Согласно китайским воззрениям, тело поделено на двенадцать цзинмай – сосудов, или каналов, по которым движется главная жизненная сила ци. Стимулировать её можно, если в определённых местах на коже сделать прижигание или вставить иголку одного из девяти типов. Эти места и стали известны как точки акупунктуры.

Прижигание – это процедура, связанная, а иногда и сочетающаяся с акупунктурой. Для неё используется мокса – вещество, изготовляемое из сушёных листьев полыни. Современные практики традиционной китайской медицины используют готовые трубочки из моксы – на или над точками акупунктуры либо теми местами тела, которые болят. Иногда шарики из моксы помещают на кончик иголки, чтобы тепло проникло глубже в тело. Прижигание, собственно, и пришло в результате наблюдения, что тепло снимает боль, и было одной из первых терапий. Считалось, что оно стимулирует поток крови и целебной ци.

Отчасти связана с акупунктурой и другое направление китайской медицины – лечебный массаж (хотя это и самостоятельная система). Его также можно использовать почти ото всех болезней. Врач применяет до 30 разных видов массажа и воздействует на сотни энергетических точек. Например, он может увеличить количество антител в иммунной системе, укрепить её, чтобы человек лучше противостоял инфекциям, регулировать поступление кислот и других химических веществ в мышцы, влиять на функцию жизненно важных органов. Китайские психотерапевты очень часто прописывают массаж, чтобы «успокоить сознание», – после сеанса массажа организм быстрее справляется с психическими расстройствами. Кстати, с его же помощью лечат и сердечные заболевания.

В руках эскулапа

Пекинский Центр тибетской медицины. Лечат тут нетрадиционными для европейцев методами — целебными растениями, акупунктурой, специальным массажем и дыхательной гимнастикой цигун.

Когда человек заболевает, китайский врач исследует причину, не ограничиваясь общепринятой точкой зрения. Он пытается соотнести болезнь со всеми факторами — внутренними и внешними. Хороший врач лечит причину, а не следствие.

Если не вдаваться в дебри медицинской философии Китая, то внутреннее строение человека — это некий микрокосм, где существуют те же законы, что и за его пределами. Даже в древние времена китайские лекари обладали обширными знаниями в области анатомии. Однако понимали её, как, впрочем, и физиологию, по-своему.

Когда китайский врач говорит о каком-либо органе, он имеет в виду не только его строение, но и всю систему в целом. Оттого, наверное, такие

ЦИГУН

Цигун – это древнее искусство развития энергии (гармония инь и ян), особенно важное для здоровья, боевых искусств, тренировки сознания и духовного совершенства независимо от культуры, национальности или религии. До недавнего времени система цигун держалась в секрете и была доступна лишь избранным. Есть несколько аспектов её проявления: цигун-терапия – когда врач лечит больного, воздействуя на его энергетические точки, передаёт ему свою собственную жизненную энергию; медицинский цигун – когда больной исцеляет себя сам с помощью специальных упражнений; оздоровительный цигун – его целью является не лечение болезней, а их профилактика, сохранение здоровья и достижение долголетия. Цигун-терапией обычно эффективно лечат сердечно-сосудистые заболевания, диабет и астму. Начинают, впрочем, с простых мигреней и бессонницы, а заканчивают такими тяжёлыми заболеваниями, как импотенция и рак.

слова, как «сердце», «селезёнка» и «почка», имеют разное значение в китайском и, например, в русском языках. Если доктор поминает «синь», что переводится как «сердце», он подразумевает не только сам этот орган, но также кровеносную и нервную системы в целом — «синь» означает ещё и «психика».

Китайским врачам не нужно сложных инструментов для исследования внутренних органов пациентов. В их распоряжении есть иные средства. Осмотрев, скажем, лицо, кожу и язык, медик может точно определить общее состояние больного. Проверив крепость, толщину, цвет и степень блеска ногтей, он с уверенностью судит о печени человека. Если у вас ухудшается зрение, вы опять-таки должны проверить состояние печени, потому что глаза и печень тесно связаны с меридианами — сетью энергетических потоков, которые, по мнению китайцев, циркулируют в каждом из нас.

И таких примеров можно привести много.

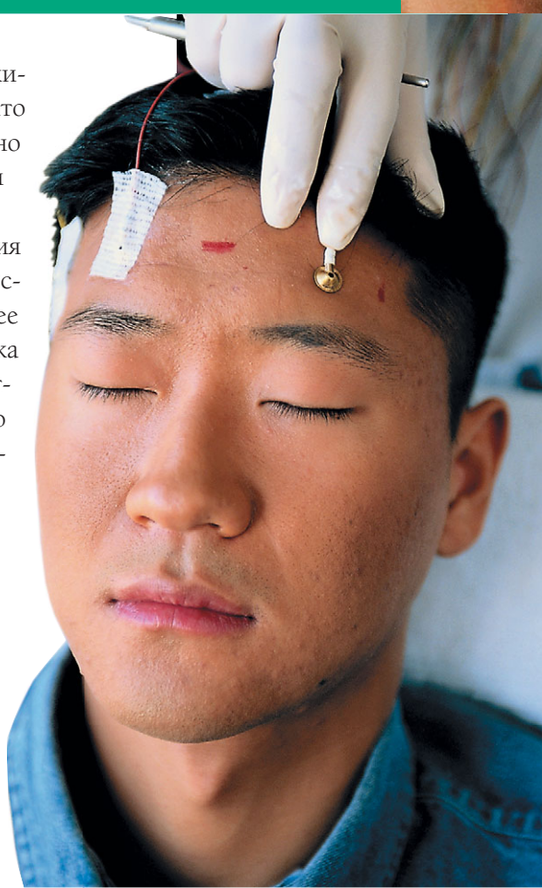

Ци-лительная энергия

Энергия — самый важный аспект в китайской медицине. В современном языке Поднебесной она называется «ци». На ней «завязано»

ДОБРОДУШНЫЙ УВАЛЕНЬ

Большая панда относится к семейству медвежьих. Само же слово «панда» родом из Непала, происходит от местного названия «ньяла-понча», что означает «пожиратель бамбука».

Больше 100 лет учёные решают заданную природой головоломку, пытаясь установить происхождение большой панды. Имея сходство с медведями, енотами, кошками и куницами, она не принадлежит, по-видимому, ни к тем, ни к другим, ни к третьим. Споры о том, куда отнести большую панду – к медведям или енотам, ведутся до сих пор. Похоже, мировое учёное сообщество так и стоит на распутье, не находя убедительных доводов «за» и «против». Кто-то считает, что большие панды эволюционно ближе к енотам. Это ещё в 1936 г. утверждал американский специалист по сравнительной анатомии животных профессор Уильям Грегори, после тщательных исследований пришедший к выводу, что большая панда – не медведь, а гигантский енот. Он обнаружил у зверя немало анатомических признаков, свойственных американским енотам-полоскунам. Впрочем, кто-то находит свидетельства того, что эти симпатяги – «почти медведи». По крайней мере, результаты анализа протеина в крови животного подтверждают его принадлежность к семейству медвежьих.

Большие панды – почти чистые вегетарианцы, их основная пища – молодые ростки бамбука. 90 % рациона панды составляет именно бамбук. Хотя по происхождению это хищные животные. На воле они кушают не только листья бамбука, но и рыбу, мелких грызунов, яйца, птенцов, любят полакомиться мёдом – если, конечно, бамбука не хватает. Панда предпочитает молодые сочные побеги, а всё растение сгрызает лишь тогда, когда совсем проголодалась. На еду она тратит примерно 80–85 % времени, не посвящённого сну. В сутки большая панда уплетает примерно 25 кг. Неповторимая черта этого зверя – удлинённые большие пальцы запястных костей, они являются как бы «шестыми пальцами», с помощью которых и срываются листья. Обед большой панды можно сравнить разве что с церемонией китайского чаепития: медленно, прислонившись к какой-нибудь опоре, животное подносит к пасти побег бамбука, даже не выдёргивая стебель из почвы. А когда панда насытилась, она отдыхает в укромном местечке – в углублении под пнём, в расщелине или в полом дереве.

Большую панду, очень похожую на медвежонка, можно считать довольно крупным животным. Глядя на неё в зоопарках, люди всегда умиляются тому, как беззаботно и лениво она встаёт после безмятежного сна и снова начинает делать то, чем занималась до этого, – питаться. Движения панды неторопливые, лишь изредка она переходит на ускоренную рысь, чем и отличается от медведей – те, когда нужно, развивают приличную скорость. Правда, в спячку большие панды не впадают, они деятельны круглый год.

Они и по деревьям лазают с ленцой: забираться забираются, но делают это весьма неуклюже. Обычно увидеть высоко на дереве панду можно лишь тогда, когда ей кто-то угрожает или её привлекло нечто лакомое. Тем не менее это кроткое молчаливое существо в возбуждённом состоянии издаёт отпугивающие звуки, которые больше похожи на блеяние и чириканье. Иногда панды шипят и даже лают. А своему обидчику могут нанести увесистую оплеуху и покусать – зубы у них отменные.

Большая панда в наши дни существо редкое: на планете их живёт, по разным оценкам, от 200 до 1000. Но были време-

на, когда ареал их обитания был куда шире. Окаменевшие останки находят на территории современной Мьянмы. Если не считать ледниковый период примерно 18 тыс. лет тому назад, то наибольший урон этим добродушным крепышам нанёс человек: он физически уничтожал зверей или делал это опосредованно – вырубал тропические леса. Когда-то большую панду можно было встретить на территории Южного и Юго-Восточного Китая, а также в Юго-Восточной Азии. Сегодня она живёт в естественных условиях только в горных районах Центрального Китая, на некоторых северных изолированных территориях и в центре провинции Сычуань, в горах, граничащих с южной частью провинции Ганьсу, и в горах Циньлин. Тогда как малая панда встречается не только в Китае, но и в Северной Мьянме и Непале.

Большая панда стала известна в Европе лишь во второй половине XIX в., в 1869 г. Тогда французский миссионер отец Арман Давид посетил горные районы китайской провинции Сычуань, где и обнаружил странное животное, которое местные жители называли «бей-шун» – «белый медведь». Там охотники принесли ему шкуру «молодого белого медведя», которого, впрочем, он назвал «чёрно-белым медведем» и послал его описание во Францию. Проходили годы, а охотники и натуралисты, направлявшиеся в Южный Китай на его поиски, возвращались ни с чем. Одно время большую панду даже посчитали вымершей, и лишь в 1913 г. специалисты впервые наблюдали это животное в природе.

Первыми западными охотниками, убившими большую панду, стали сыновья президента Теодора Рузвельта – Теодор и Кермит. Случилось это 13 апреля 1929 г. во время экспедиции Келли – Рузвельтов. Тогда в США отправили две шкуры: одну члены экспедиции добыли сами, а другую купили у местных охотников. Потом из них сделали чучела и выставили в музее Чикаго. С тех пор любой уважающий себя музей естественной истории считал делом чести приобрести чучела симпатичных зверей.

А живая панда впервые покинула родину лишь в 1936 г. Два американца поклялись во что бы то ни стало поймать бей-шунга. Они снарядили большую экспедицию в Китай, однако по дороге один из них умер в Шанхае. Предприятие расстроилось, экспедиция вернулась в Америку. Но не успокоилась жена умершего американца – вдова проявила удивительную твёрдость и выдержку, организовала-таки небольшую экспедицию в Поднебесную. Многие месяцы она провела в едва проходимых джунглях, предпринимая отчаянные попытки выследить неуловимого зверя. Восхищённые мужеством женщины, жители провинции Сычуань помогли ей добыть юную самочку бей-шунга.

Вскоре в Сан-Франциско прибыл детёныш, считавшийся самкой. Назвали его Сулинь. Лишь спустя время выяснилось, что это самец. (К слову, быстро определить пол панд не всегда удаётся и сегодня, так как у них нет характерных выступов в области гениталий.) Однако он недолго жил в неволе и умер через два года, в марте 1938 г. Тогда неугомонная Руфь Харкнесс – та самая вдова – вновь возвратилась в джунгли. Там была изловлена другая юная панда, которую опять привезли в США, назвав Мей-мей. Правда, и ей был отмерен недолгий срок жизни.

Только по прошествии времени люди научились содержать панд в неволе. Эти животные очень медленно воспроизводятся. Самка может забеременеть лишь в течение нескольких дней в году. Детёнышей вынашивает долго – от 90 до 160 дней. Мамаше, прогоняющей самца сразу после спаривания, потребуется примерно 18 месяцев, чтобы вырастить потомство. Поэтому и рожает большая панда максимум раз в два года – четверых или пятерых розовокожих малышей, покрытых редкой белой шерстью. Они величиной с мышь! Выживут только один или два. Потому что мать умышленно заботится не обо всех, а обычно концентрирует внимание на ком-то одном.

Первый месяц детёныш совсем слеп и практически лыс – пройдёт несколько недель, прежде чем почернеют его лапы и появятся пятна вокруг глаз. По мере взросления малыша самка начинает брать его с собой в походы за едой: таскает, слегка прикусив заднюю часть шеи. А когда он заметно вырастет, мать считает себя вправе оставлять чадо на два-три дня одного. Через два месяца у малыша начинают прорезаться молочные зубы (спустя год они сменятся на коренные) и он пробует побеги бамбука. К самостоятельной жизни молодые панды готовы в возрасте примерно полутора лет, но некоторые из них предпочитают оставаться с матерью до двух с половиной лет – до тех пор, пока та сама не прогонит повзрослевшее чадо после очередного спаривания и наступления беременности.

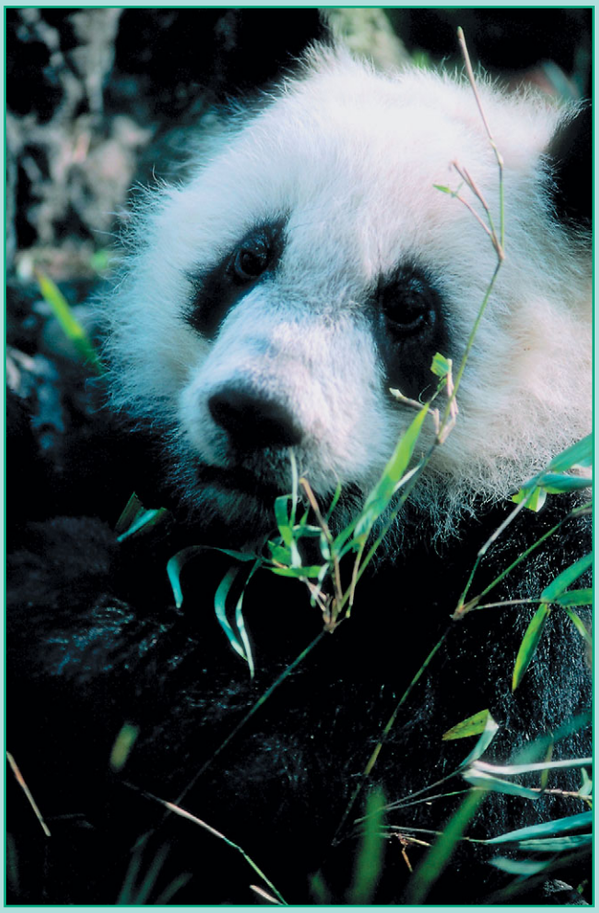

УКРОТИТЕЛИ ЗМЕЙ

Змеиные шоу широко распространены в Таиланде. Змей и вообще любых пресмыкающихся приручить нельзя. Любых – даже тех, которых «воспитывали» с детства: кормили, лечили и всячески обхаживали. Они в любой момент могут напасть на своего воспитателя. Поэтому работника змеиного шоу нельзя назвать дрессировщиком – он заклинатель. Заклинатель змей!

Многих туристов умиляет зрелище огромного питона, висящего на шее своего хозяина. Владелец змеи дружески улыбается и предлагает повесить питомца на любопытного зеваку – за определённую мзду, конечно. И невдомёк гостю, что в действительности питон – не такой уж и смиренный тихоня. Просто в природе змея привыкла не есть очень подолгу. А тут её постоянно, до отвращения «накачивают» кормом. И питон всегда сыт. Поэтому у него появляется стойкое нежелание что-то глотать и стискивать в своих железных объятиях.

Много нелепых суждений ходит и о кобре. Дескать, кобра, участвующая в змеином шоу, безопасна, потому что у неё удаляют клыки. Но это заблуждение. На самом деле у этой змеи кроме клыков есть ещё и сплошная зубная гребёнка, причём яд стекает по бороздке позади неё. Кобра кусает клыками, а удерживает жертву гребёнкой. Так что если даже удалить клыки, а змея укусит человека, яд всё равно попадёт в кровь, поскольку гребёнка расцарапает кожу. Так что рвать клыки у змей не имеет никакого смысла, более того – это даже вредно для их здоровья, поскольку может воспалиться надкостница. Тогда змея издохнет.

Секрет дрессировщиков в том, что они руководствуются инстинктами змей. Некоторые заклинатели в Таиланде дразнят змею руками – эти движения им заменяют знаменитую индийскую флейту. В Индии же и Марокко факиры и заклинатели, не мудрствуя лукаво, достают незамысловатый музыкальный инструмент и принимаются играть на нём. Змея, только что высунувшая голову из коробки, вдруг начинает покачиваться в такт музыке. И вроде бы успокаивается. Но если вокруг туристов нет, то змей не дразнят и не играют им мелодии. Все эти фокусы с флейтами – шоу для зрителей. Ведь змеи глухи, у них нет ушей. А флейта нужна лишь для того, чтобы в случае надобности огреть музыкальной палкой ползучую гадину. Так её воспитывают, приучая к определённому ритму движения рук и флейты. И когда змея видит инструмент или руки заклинателя, готовые её ударить, она исполняет танец страха.

Достаточно часто змеи всё-таки добираются до своих хозяев и кусают их. Для кого-то карьера на этом и заканчивается: страх – дело серьёзное. Если подобное случается, змею обычно убивают и несут вместе с раненым заклинателем в больницу, чтобы подобрать противоядие. Бедолаге придётся какое-то время провести в реанимации.

Работать с плюющимися ядом змеями ещё сложнее. Как правило, они норовят попасть в глаза человеку (или любой другой жертве). На этой особенности основан ещё один номер в шоу. Заклинатель надевает очки, поднимает крышку ящика и, потряхивая головой, приближает лицо поближе к змее, демонстрируя затем яд на стёклах очков.

Считается, что работать с маленькими, менее полутора метров, змеями вообще нельзя – их движения неожиданны. Большое же пресмыкающееся не бросает мгновенно вперёд всё тело, его перемещения вполне предсказуемы.

всё — от фармакологии до терапии. Здоровье, согласно китайским методикам, возможно только тогда, когда жизненная энергия течёт гармонично. Болезни возникают в том случае, если ци заблокирована, остановлен какой-то поток. Если блокируются несколько потоков, то из человека уходит и сама жизнь.

В китайской медицине процедура постановки диагноза достаточно сложна. Это сугубо индивидуальный процесс. Истина вроде бы настолько очевидная, что кажется банальной. На самом деле мы видим, как западные медики часто попадают в тупик, пытаясь поставить диагноз. Даже опытные специалисты признаются, что они должны предложить ряд различных лекарств, прежде чем определить, что именно нужно пациенту. Дело тут в основополагающем принципе: все болезни классифицируются, им даются определённые названия, и борются с ними примерно по одной и той же методике.

Китайские медики придерживаются иной методы: лечить не болезни, а больных. Врач устанавливает причину сбоя в организме пациента. В терми-

КРОКОДИЛ — НЕ ДУРАК

Как и на змеином шоу, на крокодильем тоже имеются свои способы дрессуры зубастых пресмыкающихся. Точнее, основные элементы отрабатываются задолго до того, как крокодил начнёт свою публичную «карьеру». Ещё детёнышем его начинают слегка поколачивать палкой по голове при каждой кормёжке. Ударят – и дают еду. Постепенно у рептилии вырабатывается рефлекс – всякий раз после удара разевать рот и ждать мясо. Но свою порцию он получает не сразу, а с некоторой задержкой. Дрессировщик знает, сколько времени будет открыта пасть, и может практически без риска засунуть в неё что угодно – руку, ногу и даже голову. Но не так-то всё и просто! Ведь крокодила кормят несвежим мясом, зверь его чует, а если нет, то может и вовсе не открыть пасть или, что ещё хуже, захлопнуть её в самый неподходящий момент. Так почему же на шоу номер проходит без подобных эксцессов? Точно ответить на этот вопрос трудно – у дрессировщиков немало секретов, которыми они совершенно не желают делиться с чужаками. После подобных вопросов у вечно приветливых тайцев спадает улыбка. Хуже они реагируют лишь на вопросы типа «а почему вы едите зелёные помидоры, а красные выбрасываете?» или «зачем вы солите сухофрукты?» – тут тайцы и вовсе в ступор впадают.

БАНАНОВ И ЗРЕЛИЩ

Что вытворяют некоторые люди со своим телом! «Такого попросту быть не может!» – утверждают скептики. Не может быть потому, что противоречит законам природы, и, следовательно, всё это нереально – мистификация и обман. Однако факты – штука упрямая.

Вегетарианский фестиваль на тайском острове Пхукет... Каждый год в начале октября на острове проходит леденящее душу действо, участников которого иначе как сумасшедшими и не назовёшь. Если ты посторонний наблюдатель, естественно. Считается, что в эти дни на землю спускаются девять императорских богов, которые даруют острову благоденствие на следующий год. Чтобы снискать милость божеств, полагается в течение девяти дней не есть мяса, не курить, не употреблять алкоголя и не заниматься сексом. Но это ещё что!

Дело в том, что среди самых разнообразных праздников на планете этот (точнее, лишь его часть), несомненно, один из самых необычных. Турист, оказавшийся в это время на Пхукете, поначалу бывает просто шокирован увиденным. По главной улице шествуют колонны ряженных. Вроде бы ничего особенного, но очень скоро выясняется, что люди, которые ликуют и смеются, выглядят, право же, как персонажи фильма ужасов. Вот у одного из щеки торчит какая-то отвёртка, у другого – уже целое весло, у третьего так вообще всё тело утыкано металлическими спицами. Ну а тех, у кого бока проткнуты острыми шпагами, а щёки – обычными бутылками, и не счесть.

Вот, какой-то хрупкий на вид паренёк безмятежно кромсает себе язык пилой, которая сделана вовсе не из папье-маше, а другой – «причёсывает» свой череп топором. Тоже, кстати говоря, не надувным.

Правда, через какое-то время всё увиденное уже не вызывает шока, поскольку травмированных людей не обнаруживается вовсе: на теле, на котором должны быть страшные раны, при ближайшем рассмотрении не оказывается никаких повреждений. И в конце концов становится даже немного странно, когда в толпе участников шествия вдруг обнаруживается кто-то без явных признаков членовредительства.

«Но при чём тут вообще вегетарианство?!» – невольно срывается с языка.

Оказывается, у Вегетарианского фестиваля на Пхукете достаточно долгая история. Согласно легенде, почти 200 лет назад на острове поселилась большая община китайцев. Однажды людей поразил непонятный мор. Кто-то предположил, что это наказание божье. За отступничество от веры: мол, стали меньше почитать своих богов и дождались их немилости. Как вернуть утраченную благосклонность, когда многие религиозные постулаты забыты? Отправили делегатов на историческую родину – в Поднебесную. Когда гонцы возвратились из Южного Китая, то привезли с собой целый мешок «рецептов». С тех пор китайская община Пхукета ежегодно участвует в целебном обряде очищения. В течение девяти дней тайским китайцам запрещено есть мясо, лук, чеснок, нельзя пить алкоголь, курить, ругаться, предаваться дурным мыслям... Одним словом, всевозможных табу много. Каждый день все приверженцы некогда вновь обретённой веры надевают чистые наряды и гуляют по городу. А прокалывание различных частей тела – это не членовредительство, а... очистительный ритуал. То состояние, в которое погружены эти люди, обычно называют трансом. Просто так в него не войти. Сами же китайцы говорят: «В них пребывает Дух». На время проведения фестиваля каждый его непосредственный участник считается медиумом, через которого на остальных, дескать, изливается милость богов.

Очень быстро выясняется, что все эти бедолаги, прокалывающие себя различными предметами, глотающие шпаги и огонь, вальяжно расхаживающие по раскалённым углям, вовсе не мученики. Нет никакого кровавого зрелища! Здесь происходит что-то другое. Неподвластное обычному разуму и... современной медицине, которая, кстати говоря, это состояние транса активно изучает. Но вот незадача – многие явления так и не поддаются объяснению. Подобное можно увидеть во многих местах мира. Нет крови, нет тяжёлых ран, после которых человеку требуется длительная реабилитация. А само явление есть. И это вовсе не мистификация.

нологии китайской медицины не существует такого понятия, как «неизлечимая болезнь». Болезнь не может быть неизлечимой — это врач не сумел поставить правильный диагноз и назначить нужное лечение или же пациент настолько запустил свой организм, что выздоровление представляется весьма проблематичным, поскольку в нём происходят необратимые процессы.

Порой в это трудно поверить, но искусные китайские медики лечат даже те болезни, перед которыми западная медицина бессильна. Так, по крайней мере, утверждают сами врачи, добившиеся отличных результатов и в травматологии, и в психиатрии, и в неврологии — причём не имея в своём распоряжении серьёзного классического медицинского оборудования. Врач зачастую лишь суммирует прежде полученные знания, применяя их на практике. Пока большинству из нас они малопонятны. И, как следствие, не востребованы. Может быть, когда-нибудь симбиоз двух медицин всё же произойдёт? Будда его знает! Если да, то мы все от этого только выиграем — со многими болезнями и инфекциями бороться будет куда проще.

Целебные свойства змеиного яда хорошо известны не только в медицине, они широко применяются и в косметологии — яд входит в состав многих кремов.

✳ ✳ ✳

РАЙ ДЛЯ МУЖЧИН

История утверждает, что последний гарем канул в Лету в 1909 г., после отречения от престола турецкого султана Абдул-Хамида II и изгнания его из дворца Топкапы. Правда, есть ещё одна дата. В 1924 г. власть в Турции захватил Ататюрк. Он-то и запретил их официально. Но фактически гаремы благополучно существуют и поныне. Сильный пол неустанно заявляет, что ему, мол, по природе своей положено быть полигамным. А каждая из женщин мечтает быть единственной и незаменимой…

Первым европейцем, увидевшим гарем изнутри, был британец Фома Даллан, прибывший в Константинополь в 1599 г., чтобы настроить орган, подаренный султану испанской королевой Изабеллой. Султан так проникся симпатией к Даллану, что даже предложил ему двух своих наложниц. Кроме того, музыкант смог ознакомиться с «запретным местом» — многочисленным гаремом. «На голове они не носили ничего, кроме золотой шапочки, — вспоминал позже Даллан, — на некоторых были краги, другие ходили с голыми ногами, с золотыми серёжками на браслетах у щиколоток, иные носили бархатные туфельки». Пуританин Фома так перепугался, что поспешил тайно убраться из города. И правильно сделал: чего доброго, мог приключиться конфуз. Ведь простым смертным видеть наложниц не полагалось. За жизнь нарушившего запрет никто бы и гроша ломаного не дал. Так уж повелось!

Справедливости ради отметим: гаремы были известны задолго до того, как появился мусульманский мир. История знает разные гаремы — и детские, и мужские. Они появились ещё за 3 тыс. лет до новой эры. Можно вспомнить Древний Египет, Месопотамию, Персию, Древний Китай, наконец. У царя Соломона тоже было «шестьдесят цариц и восемьдесят наложниц и девиц без числа»…

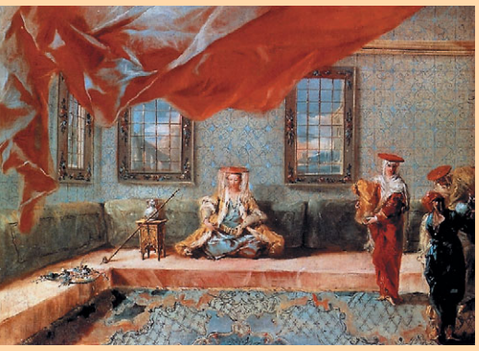

Сераль — закрытая и охраняемая жилая часть дворца или дома, в которой жили жёны высокопоставленного восточного деятеля.

Турецкий правитель Абдул-Хамид II (1842—1918). Находился у власти с 1876 по 1909 г. Известен как «кровавый султан», установивший политику геноцида «малых» народов Османской империи.

Дворец султана Брунея.

Береги ян смолоду

В книге голландского востоковеда и дипломата Роберта ван Гулика «Сексуальная жизнь в Древнем Китае» рассказывается, что гаремы получили широкое распространение в эпоху Чжоу (1027—256 гг. до н. э.), когда «императоры имели большое число женщин: первую жену, трёх вторых жён, девять третьих жён, двадцать семь четвёртых и восемьдесят одну наложницу».

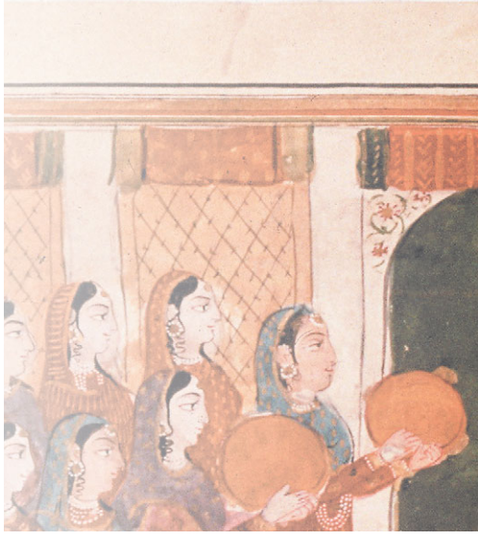

Девушки в гаремах халифов и султанов происходили из самых разных земель и были представительницами различных культур.

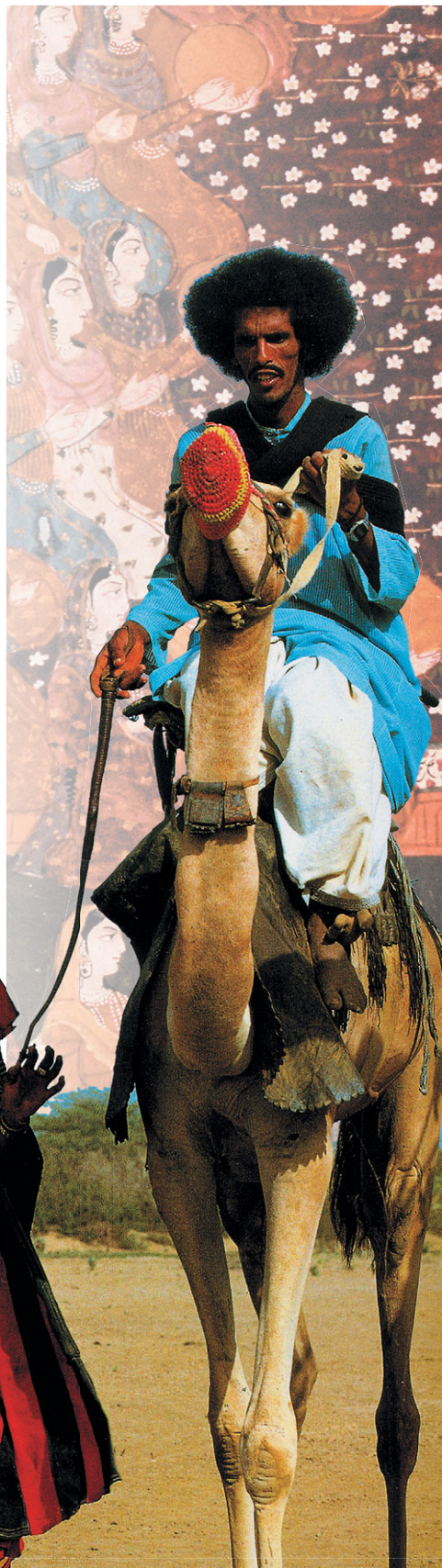

В Китае многожёнство (не путать с гаремами!) было отменено в 1949 г. Но древними рецептами долголетия не гнушался, говорят, и «великий кормчий» Мао Цзэдун, имевший немалый штат наложниц. Бессмертия он так и не обрёл, хотя прожил достаточно долго — 83 года. Но видимо, когда-то всё-таки нарушил старинную китайскую заповедь, которую давным-давно сформулировал священник Лю Цзин: «Если кто-либо постоянно спит с одной и той же женщиной, её жизненные силы постепенно ослабевают вплоть до того, что она больше не может принести мужчине пользу. Она просто питается его силой, а он из-за этого худеет». Впрочем, китайцы по этому поводу разработали целую философскую систему, согласно которой практичность их отношения к любви была прямо пропорциональна совсем не романтическому отношению к женскому телу. В даосских и конфуцианских трактатах о любви женщина выступает не как равноправный сексуальный партнёр, а как объект мужского вожделения. Согласно им, основная забота мужчины — это не получить самому и доставить женщине удовольствие, а прежде всего попользоваться драгоценной женской субстанцией инь, не поделившись собственной жизненной силой — ян.

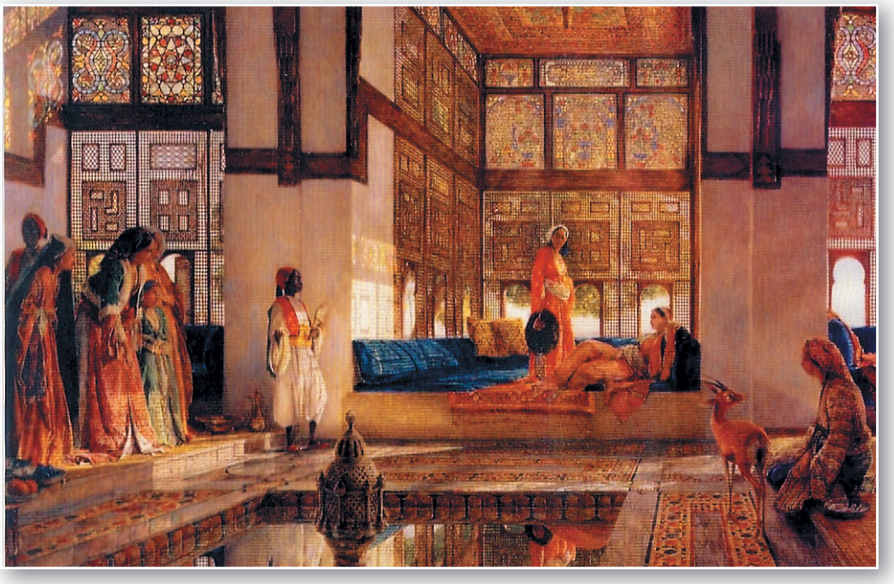

Обычно любимые жёны халифов и султанов всё своё свободное время проводили в неге и праздности.

«Правильный» гарем

Его классические черты вплоть до прошлого века: закрытость, правила внутреннего распорядка, жёны, наложницы и евнухи. Это касается прежде всего Турции, Ирана, стран Аравийского полуострова и других исламских государств.

Итак, гарем (от турецкого слова «гарим» — «запретное место») — средоточие восточной экзотики и неги. Его обитательницы делились на различные категории: жёны, наложницы, невольницы. Главная фигура — мамаша султана (валиде-султан). За ней всегда оставалось последнее слово. Далее — дочери султана, за ними — так называемые кадин-эфенди — официальные жёны и фаворитки, родившие детей. Ребёнок одной из них, если это был мальчик, в принципе мог стать султаном, хотя мать навсегда оставалась рабыней. Но дети часто погибали в юном возрасте от рук других кадин, каждая из которых намеревалась сделать султаном своё. Ещё ниже стояли гёзде (фаворитки) — барышни, на которых султан только-только положил глаз, их могло быть и три, и двадцать три. Фаворитки разделялись на главную и прочих. Последними из когорты наиболее приближённых являлись икбаль («счастливые») — женщины, с которыми султан спал прежде, но затем охладел, не утратив при этом к ним особого отношения. Необученные девушки назывались «аджеми» — они занимали низшую ступень, как и их учительницы-невольницы — кальфамар, а также самые пожилые женщины — боула, контролировавшие евнухов.

С «уверенностью в завтрашнем дне» у женщин было всё в порядке: после смерти султана они переходили к наследнику, отчего гаремы иногда распухали до невероятных размеров — аж до 600 человек. Понятно, что справиться с такой оравой одному мужчине (даже султану!) чрезвычайно трудно, да и физически просто невозможно. Арифметика проста: нужно поделить количество дней в году на число женщин, и тогда многое станет понятным. Поэтому-то в гаремах существовали свои неписаные законы.

Гаремы были характерным явлением не только у мусульманских народов.

Сулейман Великолепный в середине XVI в. превратил Стамбул в центр исламской цивилизации.

Всё на продажу

До 1847 г. в Стамбуле был невольничий рынок, где вовсю процветала продажа женщин — правоверных мусульманок, воинственных негритянок, кавказских девственниц, пленниц-славянок и прочих представительниц слабого пола, ещё не заражённых вирусом эмансипации. Например, некоторые черкесские и грузинские родители сами привозили дочерей на продажу, дабы поправить своё материаль-

ное положение. Потом рынок официально прикрыли, но фактически гаремы снабжались невольницами ещё почти 100 лет.

Сложная иерархия гаремов позволяла одним невольницам иметь собственных рабынь, а те в свою очередь также имели служанок. Рабство Востока — это не совсем то, что мы о нём думаем. Скорее всего, немусульманину никогда не разобраться в этом до конца.

В строгом смысле слова гарем — помещение для проживания женщин внутри дворца или иного большого здания. Мусульманское жилище традиционно делится на мужскую половину — селамик и женскую — гаренлик. В последнем женщины и проводят всё своё время: развлекаются, кто как может или как позволяет хозяин, плетут интриги друг против друга — травят соперниц, подслушивают, подглядывают, одновременно пытаясь завоевать благосклонность господина, изредка радуясь тем подаркам, что от него получили.

Одежда мусульманки должна покрывать всё её тело. Из-под неё ничего не должно просматриваться.

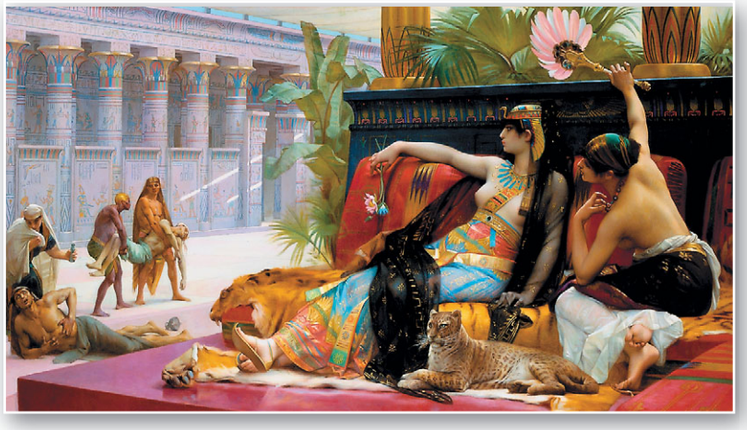

Только для посвящённых

В гаремы не допускались не только мужчины (евнухи не в счёт), но и ближайшие родственники девушек, как, впрочем, и животные мужского пола, способные к совокуплению, — только кастрированные особи. Обитательницам гарема запрещалось посещать мечети, семейные и общественные праздники, бывать на поминках. Но, с другой стороны, это был особый мир, своего рода роскошная планета со своими правилами и законами, радостями и трагедиями — в общем, этакий санаторий с хитрыми косметическими и лечебными процедурами, купани-

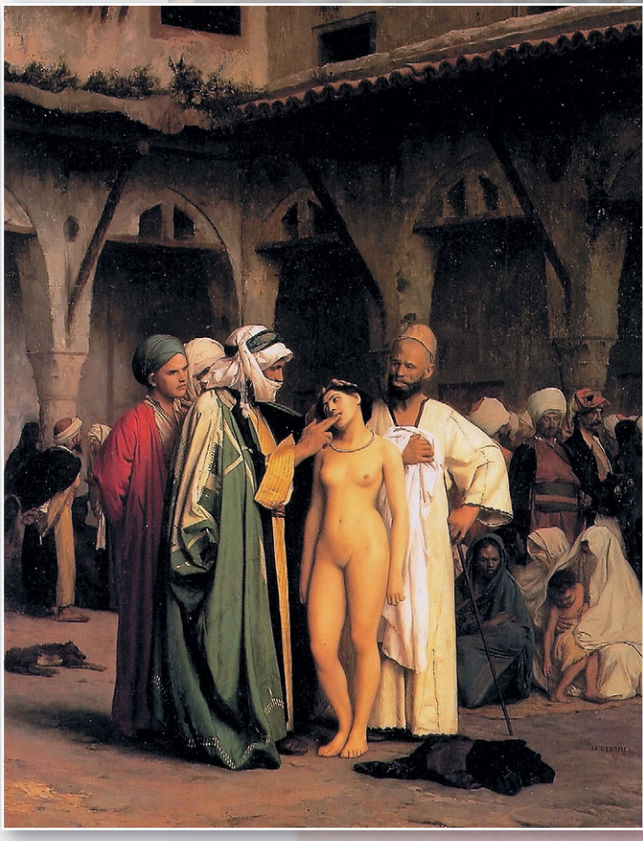

НАЛОЖНИЦЫ КОРСАРОВ

Обладателем самого большого гарема до последнего времени считался не какой-нибудь арабский шейх, а самый настоящий пират Бен Бела, орудующий со своей бандой в Южно-Китайском море. Помимо товара пираты обычно прихватывали с судов приглянувшихся девушек. И свозили их на остров вблизи Малазийского побережья. Тем, кто не бросался в объятия похотливых пиратов, была уготована незавидная участь. Обычно «сопротивленку» обнажённой помещали в специальную клетку и весь день держали на солнцепёке, а ночью опускали в бассейн... с тигровыми акулами. Одного дня хватало, чтобы даже самую строптивую превратить в самую покладистую.

БОНОБО «ЗА СТЕКЛОМ»

Настоящее реалити-шоу с участием карликовых шимпанзе – бонобо сняли учёные исследовательского центра Great Ape Trust в американском штате Айова. Обезьяны бонобо, открытые совсем недавно, в 1933 г., являются самыми близкими к человеку представителями животного мира, ведь набор генов у них совпадает с нашим на 98 %! О сообразительности этих приматов ходят многочисленные легенды.

В процессе научного эксперимента скрытые камеры наблюдали за жизнью обезьян круглые сутки. В доме из 20 комнат, оборудованном всем необходимым вплоть до санузлов и даже кухни, бонобо чувствовали себя вполне комфортно.

Считается, что бонобо разговаривают друг с другом на собственном языке. В ходе эксперимента специалисты развивали навыки обезьян с помощью особых методик. Кроме того, бонобо получали в полное своё распоряжение музыкальные инструменты, а также кисти, краски и карандаши. Обезьяны не только научились играть и рисовать, но и обучали этому своих детёнышей, которые родились в этом необычном доме.

А ещё бонобо – самые сексуальные из обезьян. В интимную близость они вступают каждые полтора часа. И делают это с удовольствием, принимая довольно разнообразные и экзотические позы. Интересно, что любовью они начинают заниматься, как только назревает какой-нибудь конфликт. По всей вероятности, так бонобо избегают крупных разборок и выяснения отношений. Правда, как выяснилось, на воспроизводство потомства столь частые половые связи, влияют мало: самки рождают по одному детёнышу раз в пять-шесть лет. Видимо, поэтому общая численность популяции бонобо составляет всего около 20 тыс. особей.

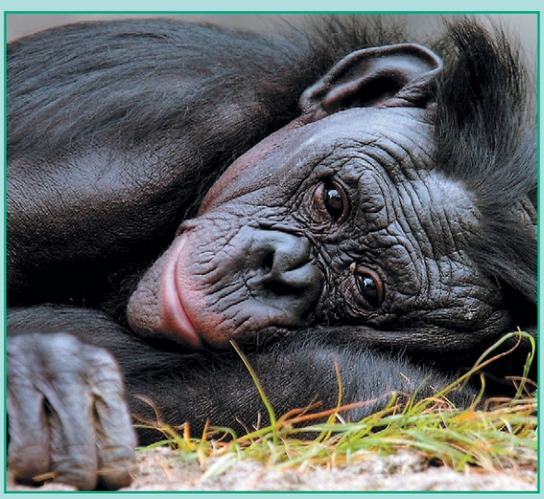

ем в бассейнах, баней, игрой на различных инструментах. Только вдали от чужих глаз, за высоким забором.

С раннего детства девочек воспитывали в рабской покорности. Перешагнув порог дворца, одалиски оставались без родителей, родины и данного при рождении имени. Перво-наперво их обучали искусству любви — за этим строго следил специальный церемониймейстер, как правило, главная наложница. В течение нескольких (!) лет из робкой девочки делали соблазнительную для господина женщину. Ценились неповторимый шарм, умение принимать сладострастные позы, поэтично говорить, петь, танцевать, а главное — страстно и горячо ласкать владыку. Затем наступала пора «экзаменов», когда девочку превращали в женщину. Но сначала нужно было подносить повелителю туфли, бельё, напитки… «Дипломантка» должна была знать все пристрастия и прихоти своего господина. И только выдержав многочисленные «сессии», она могла рассчитывать на султанское ложе.

Все женщины гарема, как правило, находились под присмотром первой жены или евнухов.

Гарем как явление сложился и окончательно оформился в период правления халифов Аббасидов (750—1258 гг.) и стал моделью для последующих гаремов исламских владык.

В какой-то степени законы гаремы походили на институт посвящений. Чем-то они напоминали… христианский монастырь, где девушки, получив новое имя, обучались абсолютному подчинению. Несомненно и другое: гарем гаремом, а влиятельные жёны и наложницы нередко держали под каблуком пашей и султанов. Чем не гипертрофированный институт государственной власти?

Бесполые блюстители

Они играли значительную роль. Без них гарем — это не гарем. Ещё в «Тысяче и одной ночи» кастраты, или евнухи, как их ещё называют, были заметными персонажами, без которых ни супружеская жизнь, ни жизнь гаремов была просто немыслима. Евнухи (от *греч.* enucxos — «блюститель ложа») становились доверенными лицами, ближайшими друзьями (подругами или даже любовниками) жён и наложниц, посвящёнными во многие их секреты. Случалось, евнухи, как могли, удовлетворяли истосковавшихся по мужской ласке женщин, за что подвергались жестокой казни, если их ловили на месте преступления.

Считалось, что бесполые существа, утратившие мужское начало, но продолжающие пребывать в мужском обличии, лучше всего подходят для поддержания порядка среди женщин. Они часто пытались компенсировать свою физическую ущербность за счёт успешной

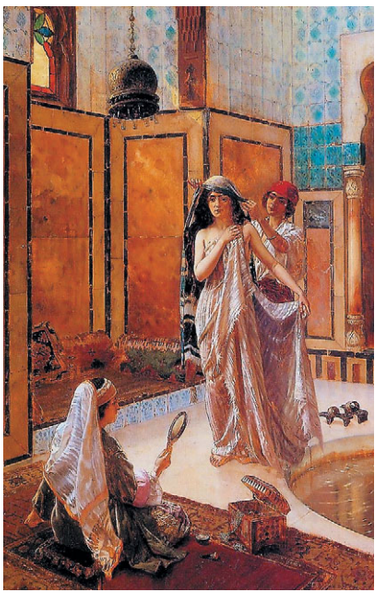

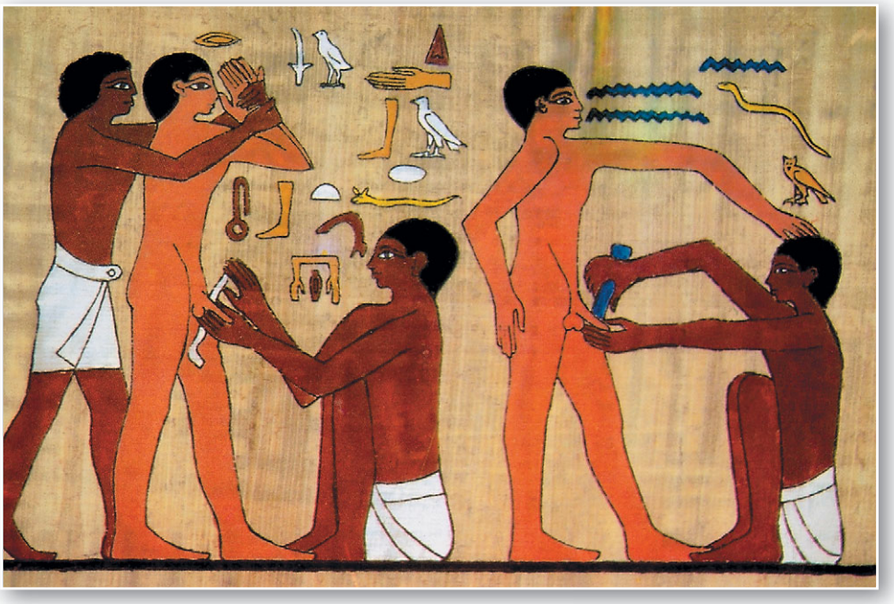

Многие наложницы так никогда и не удостаивались чести разделить ложе с султаном. Страсти и интриги — характерная черта гаремов всех времён и народов.

Гаремы были во всех древних цивилизациях: в Египте, Месопотамии, Персии. У древних китайцев вообще по этой части всё было строго регламентировано.

Гарем — символ абсолютной власти мужчины над женщиной.

карьеры. Среди китайских евнухов были выдающиеся личности. Например, дослужившийся до адмирала Чжэн Хэ. Он возглавил экспедицию в Африку. Многие в упорной борьбе за место под солнцем не гнушались ничем — ни хитростью, ни ложью, ни злодейством. При дворе китайских императоров евнухи образовали весьма могущественную и жестокую клику. В гаремы турецких султанов собирали евнухов со всего света. Стоили они недёшево. Особенно ценились чернокожие — держать их было делом престижным.

В дворцовых гаремах Стамбула, Бахчисарая, Каира, Марракеша на трёх наложниц приходился один евнух. Полную кастрацию проводили лишь в Китае — там были особенно недоверчивы к мужским проказам и предпочитали отрезать сразу все органы. У мусульманских же властителей евнухи лишались лишь возможности оплодотворения. Но этот тип считался не особенно надёжным, поскольку у них сохранялось сексуальное влечение.

Женщины в комнате жили по двое, между ними спал евнух. Ему, кроме всего прочего, вменялось в обязанность следить, чтобы в апартаменты темпераментных одалисок не попадали зверюшки вроде собак и обезьян, а также овощи и фрукты удлинённой формы. Но, несмотря на все меры предосторожности и на ревность правителей, страсти в гаремах расцветали пышным цветом. Одалиски любили друг дружку, евнухов… Последние порой умудрялись вытворять эротические чудеса и проявляли не изжитую окончательно природную смекалку по этой части в надежде «отрастить» свои «нефритовые стволы».

В Османской империи евнухи не гнушались и взятками, выступая посредниками между фаворитками и просителями. Так, будущий фельдмаршал Кутузов во время дипломатической миссии в Стамбуле задаривал фавориток и в конце концов получил весьма выгодные условия мира.

Современные гаремы

Они уже не те, что прежде. Но ведь существуют! О царящих там порядках миру поведали не лишённые жилки авантюризма женщины. Автор нашумевшей книги «Гарем» некая Дениза Зинтграфф попала в гарем саудовского принца то ли по недоразумению, то ли по глупости, то ли в надежде подзаработать. Она нанялась учительницей французского языка к внуку местного князька. Обучение длилось ни много ни мало два года. За это время

Девушки, попадающие в современные гаремы, получают вознаграждение от щедрого хозяина, который, как правило (бывают и исключения), подписывает с избранницами контракт.

Дениза успела понять, что нынешние гаремы — «не приют для сломленных личностей, не убежище мужского разнузданного фанатизма, а золотая тюрьма, где женщин называют красивым словом „гостья“». Эти самые «гостьи живут в специально построенных домах, вход в которые категорически запрещён для мужчин, кроме, естественно, самого принца, его отца и братьев». Но что возмутило учительницу, так это два года полного воздержания. В Саудовской Аравии вступать в интимную связь, не женившись, категорически запрещается — за это можно лишиться головы. Видимо, стать постоянной женой даме никто не предлагал, а законопослушный принц не возжелал закончить жизнь трагически. Плюс томительная изоляция, эмоциональное напряжение, одиночество, страх за свою жизнь из-за любой провинности.

Однако не все принцы и султаны столь щепетильны. Некоторые нефтяные короли и сейчас не гнушаются покупать женщин. Вот только методы сменили: обычно засылают своих эмиссаров в модельные агентства. «Отметился» и один из самых богатых людей планеты — султан Брунея. Всё бы ничего — приглашал бы этот щедрый муж дам к себе в гости с завидной регулярностью, и уезжали бы они от него с чемоданами, битком набитыми дорогими шмотками, драгоценностями и золотыми кредитками, если бы ему однажды не приглянулась «Мисс США-1992» Шеннон Маркетич.

Эта дама, разорившая, к слову сказать, дюжину любовников, возвратившись на родину, обвинила султана в том, что он использовал её в качестве проститутки. 10 млн долларов — компенсация, которую она требовала за поруганное достоинство. Впрочем, вскоре выяснилось, что девица попросту врёт. В её обязанности входило петь караоке и отплясывать наравне с другими девушками. За это ей по истечении срока договора выплатили обещанные 100 тыс. долларов и выдали дорогое бриллиантовое колье — так, в подарок. Но эмансипированной американке этого, видимо, показалось мало. Так по иронии судьбы на гаремных делах попался самый «порядочный» и щедрый султан.

Стоит заметить, что с бриллиантами на шее и кругленькой суммой на счету из гаремов выходит далеко не всякая одалиска, если, конечно, вообще выходит.

ЧТО ЗДЕСЬ ДЕЛАЕТ ЭТА СЭР?

Возможно, что слово kilt происходит от древнескандинавского kjilt, что значит «складчатый». И пришло, по-видимому, от викингов, которые носили одежду, отдалённо напоминающую современный шотландский килт.

Изначально килт носили только горцы. На ночь он превращался в тёплое одеяло.

Что может быть смешнее мужчины в юбке?! Разве что женщина в брюках… Впрочем, посыл этот столь же спорен, сколь и нелеп по своей сути. Ведь современный человек уже ничему не удивляется. XX столетие — век крушения всех запретов, в том числе и в одежде. И сегодня мы ко всему привыкли. Или почти ко всему. Мужчина в юбке — это уже не смешно. Что же касается шотландцев, то им мужчина в килте смешным никогда не казался.

«В юбке удобно передвигаться по горам, да и на лошади ездить тоже», — утверждали шотландцы в старину и сейчас продолжают настаивать на том же. Вряд ли можно убедительно ответить на вопрос, почему шотландцы стали носить килт. А почему русские носят валенки или евреи — кипу? Носят и носят, причём издавна. В селении Нигг хранится камень с изображением человека в килте, которое датируется VII в.

Мало кто догадывается, что килт — это не просто удобная для кого-то мужская юбка, это ещё и знак отличия. Мужчина, разгуливающий в клетчатой юбке, разгуливает во флаге. И человеку, знакомому с символикой шотландских кланов, нетрудно определить, какому клану этот флаг принадлежит — Макдоналдов или Макферсонов, Маклинов или Маклугаллов, Макгрегоров или Макинтошей.

Клановая преемственность

Шотландский клан — это несколько семейств, связанных родством. В него издревле входили семья главы клана, семьи его сыновей и вся подчинённая главе клана родня. Принадлежность к какому-либо клану определяется приставкой «Мак», например, Макдоналд, Макгрегор, Макинтош.

В старину, когда в бою требовалась максимальная свобода движений, килт можно было легко сбросить и атаковать врага, так сказать, без штанов.

«Мак» в переводе с гэльского (так называется язык шотландцев) означает «сын». То есть Макмиллан — «сын Миллана». Всё очень просто и серьёзно.

У родственных шотландцам ирландцев принадлежность к клану обозначалась двумя приставками — «О» и «Мак». «О» значит «из» «клана», «Мак» — «сын». Самый известный клан в Ирландии — О'Брайаны. Брайан, его основатель, прославился тем, что объединил Ирландию.

Современный традиционный килт — своего рода «остаток» от «великого килта» и представляет собой только нижнюю часть древнего одеяния, его ещё называют «малый килт».

Шотландцы передавали власть только от отца к сыну, и никого не могли принять в клан без родства, как в Ирландии. Вот почему у шотландцев существует только приставка «Мак». В Шотландии её пишут сокращённо (Mc), а в Ирландии — полностью (Mac). Так что McDonald — это шотландец, а MacDonall — ирландец.

Когда норманны вторглись в Шотландию, они создали свои феодальные кланы. Но принадлежность к этим кланам обозначалась уже приставкой «Фиц». Дело в том, что норманны просто взяли и перевели слово «Мак» на свой язык. «Фиц» по-норманнски значит «сын». Самый известный норманнский клан — Фицджеральды. Норманны юбок не носили, о них даже речи не будет…

Главе клана принадлежала земля, на которой он поселился или, как пишут в древних хрониках, «был первым, кто зажёг на этой земле огонь и вскипятил воду». Понятно, что таких «первых» в Шотландии немало. Все члены клана обязаны были соблюдать законы, нарушение которых каралось самым страшным наказанием — изгнанием из клана. Изгнаннику не оставалось ничего, кроме как покинуть страну, потому что правами обладали лишь члены клана. И он не имел права носить клетчатую юбку. Но о юбках чуть позже. Пока поговорим о других атрибутах — гербах и девизах.

Один – за всех, все – за одного

Каждый клан имел свои знаки отличия. Прежде всего герб, на котором обычно присутствовало какое-то животное. Первыми кланами на шотландской земле были кланы Кабана и Кота. Эти животные и изображались на их гербах.

ИРЛАНДСКАЯ ГОРДОСТЬ

Для обычной городской квартиры эта собака – выбор не самый лучший. Уж больно она крупна. Современный ирландский волкодав – это не сторожевой пёс и не служебный. Селекционеры потратили многие десятилетия на то, чтобы превратить ирландского волкодава в миролюбивое животное.

Предки современного ирландского волкодава использовались для охоты на крупного зверя. Традиционно это была ловчая собака, способная к эффективным действиям при любой погоде и в любых полевых условиях. Ценилась не только благодаря своей охотничьей отваге: она также была верным стражем и спутником человека. Когда-то волкодавы участвовали в военных баталиях. Они вцеплялись мёртвой хваткой в воинов противника и стаскивали их с лошадей на землю. Могучая собака упоминается в ирландской мифологии. Волкодава брали на охоту на волка, медведя, оленя, лося и вепря – несколько веков назад эти животные в изобилии водились на ирландских землях. «Сольная партия» ирландского волкодава начиналась только на заключительном этапе охоты, когда необходимо было добить всё ещё сопротивляющуюся дичь.

В XVI в. мода на ирландских волкодавов привела к тому, что практически всех породистых собак вывезли за пределы страны. В 1652 г. Оливер Кромвель, тогдашний генерал-губернатор Ирландии, наложил запрет на вывоз породы. Но, похоже, ничто уже не могло уберечь ирландского волкодава от исчезновения. В конце XVII – начале XVIII в. волков в Ирландии истребили, закончилась и эра знаменитой ирландской собаки.

Восстановили породу лишь в последней трети XIX в. Основными носителями «генетической породы» стали близкородственный волкодаву дирхунд, а также немецкий дог, русская псовая борзая и пиренейская собака. В 1885 г. в Англии был основан Клуб любителей ирландских волкодавов, тогда же утвердили стандарт породы. В 1925 г. организовали клуб и в самой Ирландии. Современным ирландским волкодавам также присущ охотничий инстинкт, их причислили к «спортивным собакам», которые могут гоняться за механическими зайцами, и... признали борзыми.

Минимальный рост кобелей – 79 см, минимальный вес – 54 кг. Стандарт для сук – 71 см и 40,5 кг соответственно. Более мелкие животные выбраковываются.

Современные ирландские волкодавы – это всё же больше домашние любимцы, а не охотники и «спортсмены». У них удивительно мягкий характер, они обожают детишек и со щенячьей радостью приветствуют незнакомцев. Увы, представители породы подвержены частым заболеваниям. Видимо, сказываются результаты длительной селекции. Живут волкодавы-борзые совсем недолго – максимум восемь лет.

У каждого клана был свой девиз. Иногда он совпадал с боевым кличем, с которым бросались на врага. Известны героические девизы типа «Победа или смерть!» (Маклугаллы); оскорбительные: «Вот вам кусок мяса, собачьи дети!» (Кэмероны); решительные: «Сейчас или никогда!» (Макмилланы). Но попадаются загадочные девизы, например «Ещё один для Гектора» (Маклины). Историки шотландских кланов выяснили, что первый Маклин, живший в XIII в.,

Длина килта — на уровне середины колена. Современный килт имеет более сложную конструкцию, чем его предок.

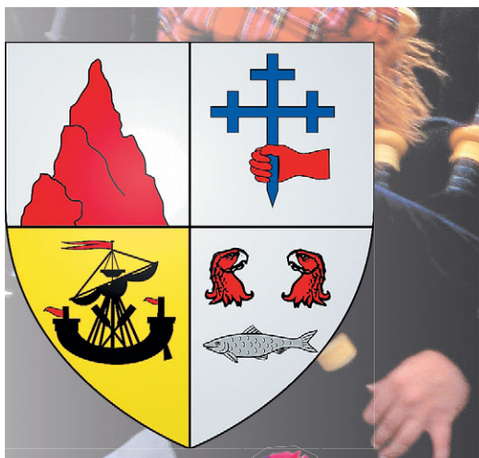

имел титул «Товарищ с боевым топором». Этот титул и изображение топора были на его гербе. Спустя два столетия один из потомков Маклина по имени Гектор пал в битве, сражаясь за своего короля. Поэтому в фамильном гербе добавился ещё один топор, а девизом клана стало: «Ещё один для Гектора».

Мужчины — члены клана носили килты из шерстяной ткани — тартана. Тартан имел клетчатый рисунок из двух-трёх цветов. Сочетание цветов отличало флаг одного клана от другого. Ещё одна важная особенность состояла в том, как нанесена клетка. Тартаны двух кланов могли отличаться лишь тем, что у одного клетка была обрамлена золотой нитью, а у другого этой нити не было или вместо золотой использовалась, например, серебряная.

Мужики в юбках

В XVII в. Тайный государственный совет при английском короле Якове I принял закон: «Необходимо сделать так, чтобы английский язык получил всё большее распространение, а гэльский, этот источник варварства среди населения горной местности Шотландии, был полностью изжит и уничтожен». Вскоре в Шотландии вместе с языком запретили кланы и — ношение килта.

Жители равнинных земель Шотландии (Lowlands) переняли английскую культуру. Говорить они стали на английском, хотя и с отчётливым шотландским акцентом, и привыкли к брюкам. А вот жители горных районов (Highlands), несмотря на все запреты, сохранили обычай ношения килта. И не ошиблись.

Прошло всего лишь столетие, и килт стал модной одеждой в Шотландии и Ирландии. А ещё через сто лет, в начале XX в., не существовало в мире более модной расцветки, чем шотландка.

В 1816 г. в Лондоне было создано Общество по изучению тартанов шотландских горцев. Его деятели не только выявили реальные тартаны, но и при-

думали множество никогда не существовавших. Ведь носить килты и прочую одежду из тартана стало модно, а ходить в чужом флаге никто не хотел.

Рассказывают такую правдивую историю. Когда проходил смотр войск, разодетых в килты, королева Виктория поинтересовалась у гренадера-шотландца: «Правда, что под килтом у вас ничего нет?» Шотландец ответил: «Уверяю вас, ваше величество, всё там есть»… Под килтом и в старину, и сейчас не принято носить трусы. Зато спереди у мужчины обязательно висит сумка спорран. Сумка имеет ещё одно назначение помимо основного: она не даёт килту развеваться на ветру. Ну не руками же юбку придерживать, как женщины. Не по-мужски это как-то.

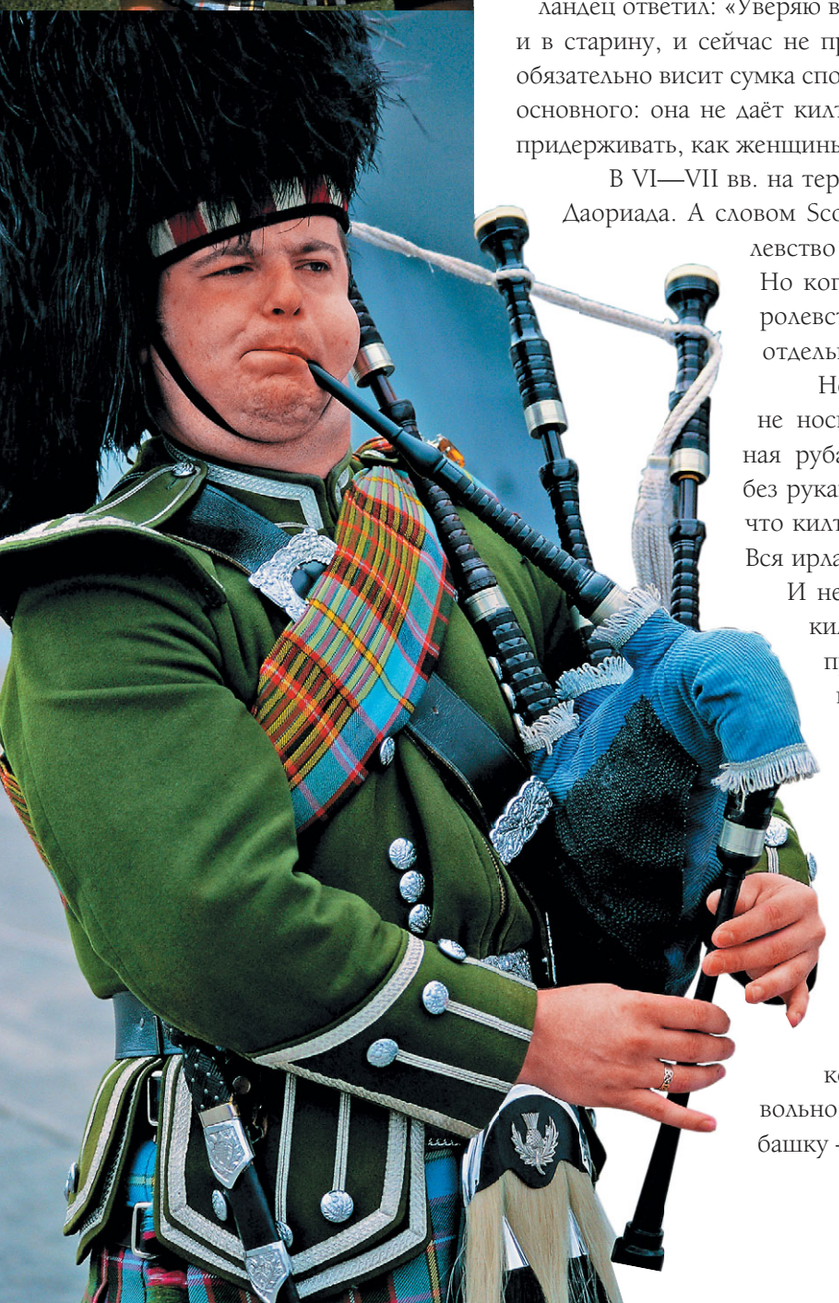

В VI—VII вв. на территории Шотландии существовало королевство Дариада. А словом Scots вплоть до XII в. называли Ирландию. Королевство было подчинено Ирландии и платило ей дань. Но когда в VIII в. в Дариаду вторглись викинги, королевство стало независимым и начало развиваться отдельно.

Несмотря на общие корни, в Ирландии никогда не носили килт. Типичная одежда ирландца — льняная рубаха, поверх которой надета шерстяная туника без рукавов. Но в XIX в. в Ирландии почему-то решили, что килт — это часть древней общекельтской культуры. Вся ирландская интеллигенция стала вдруг носить юбки. И не только желая следовать моде. Дело в том, что килт указывал ещё и на знатность его обладателя, причём уровень знатности подчёркивала расцветка. Пурпурный и голубой килты могли носить только короли и потомки королей. Простые же люди, крестьяне и рабочие, продолжали ходить в штанах и частенько подсмеивались над своими богатыми начальниками в юбках.

В 1942 г. некто Макклинток доказал, что килт — это исконно шотландское изобретение и в Ирландии его никогда не было. А после получения Ирландией независимости к килту там и вовсе поостыли.

Сейчас килт используют в Ирландии только профессиональные танцоры. Выглядит это довольно нелепо: танцор одет в современный пиджак, рубашку — и юбку.

Флаг на бёдрах

День рождения своего национального поэта Роберта Бёрнса шотландцы празднуют 25 января. На праздничный ужин подаётся сложное блюдо хаггис из смеси рубленой бараньей печени, сердца и лёгких, овсяной муки и жареного лука; этим фаршем набивают бараньи кишки, а потом варят. Перед поваром, который торжественно вносит блюдо и ставит на стол, идёт волынщик. Одет он в шотландский национальный костюм — килт и плед, длинный кусок толстой шерстяной материи, перекинутый через плечо. Волынщику преподносят виски в серебряном квейхе — особом шотландском кубке. После поедания хаггиса все продолжают пить виски, читают стихи Бёрнса, например «Оду хаггису», и поют балладу Auld Lang Syne («Старое доброе время»). В ней есть и такие слова: «Флаг на бёдрах, и о гербе своём мы пом-

В магазинах Шотландии хаггис можно купить в любое время года. Наиболее дешёвый вариант фаршируется не в овечьем желудке, а в искусственной оболочке, либо продаётся в банках. Его без труда можно разогреть в микроволновой печи.

ним. За головами южных королей идём вперёд, быстрей, быстрей». «Флаг на бёдрах» — клановый килт, а южные короли — конечно, всякие там английские Генрихи, Яковы и Эдуарды.

Шон Коннери — гордый шотландец, поэтому он гордо носит килт. По самой известной своей кинороли он — британский суперагент Джеймс Бонд, а в жизни — лидер Шотландской национальной партии, которая выступает за отделение Шотландии от Великобритании.

Пол Маккартни имеет ирландские корни. Дело в том, что в XIX в. многие ирландцы переселились в Шотландию. Одним из самых больших городов, созданных переселенцами, стал Ливерпуль. И ирландская фамилия MacCarti превратилась в McCartni. И Джон Леннон тоже ирландец. В переводе с ирландского «леаннан» означает «любимец». Другие знаменитые ирландцы — Кеннеди и Рейган, потомки членов кланов О'Кеннеди и О'Рейган. Но ни Пол Маккартни, ни Кеннеди, ни Рейган килта никогда не надевали…

Роберт Бёрнс (1759—1796) — шотландский поэт, фольклорист, автор многочисленных стихотворений и поэм, написанных на так называемом равнинном шотландском языке.

Африка

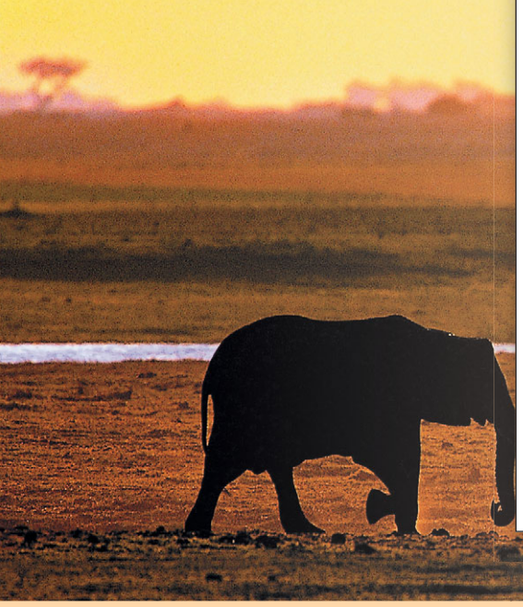

ЗДЕСЬ ГУЛЯЕТ ГИППОПО

Не всякое африканское племя обладает территорией компактного проживания. И его претензии на какую-либо территорию не обязательно признаны другими группами.

В Африке немало национальных парков и заповедников. Дикие животные чувствуют себя там столь же вольготно, как и раньше, когда настоящими хозяевами этой земли были они, а не люди. Увы, человек отвоевывает у природы всё больше и больше территорий. Для многих африканских животных единственный шанс выжить — обитать в таких вот парках, потому что за их пределами они обречены на вымирание.

Помните: «Не ходите, дети, в Африку гулять!» К счастью, времена меняются, и «гулять в Африку» нынче стало даже модно. Здесь нравится всё: и удивительные по красоте восходы и закаты, и уникальная природа, и сохранившие свою самобытность племена, и бесподобный животный мир. Поэтому и притягивают как магнитом многие африканские страны искателей приключений со всего мира. Кто-то приезжает поохотиться (в некоторых странах на отстрел определённых животных продаются лицензии), но большинство любителей экзотики ружью предпочитают фотоаппарат. Быть бваной (белым человеком) в Африке приятно (правда, далеко не везде), особенно если ты мало интересуешься суперэкстремальным изучением клошарских районов, скажем, Найроби или Йоханнесбурга, а предпочитаешь проводить время среди дикой природы — в национальных парках, где созданы благоприятные условия пребывания для гостей…

Африканская классика

Пожалуй, больше всего национальных парков в Кении и ЮАР. Нынче турист привередливый пошёл — одним зверьём да дикой экзотикой не заманишь. Не все же по натуре Сенкевичи и Хейердалы! Вот предприимчивые африканцы (под чутким руководством всё тех же местных бван) и изобрели

Если и есть где-нибудь на планете места, где время останавливает свой бег, где линия горизонта кажется бесконечной, то они находятся здесь, в Африке.

особый вид сервиса — камп-сафари (camp-safari). Это отдых дорогой и престижный, приносящий организаторам неплохие дивиденды. А современные кенийские и южноафриканские магазины поставили на поток пошив сафари-одежды. Стиль особый: хлопковая рубашечка и шортики, пробковый шлем. Самый «писк» — ботинки из натуральной кожи верблюда или антилопы.

Носороги – очень опасные и непредсказуемые животные. У них массивное тело и короткие, толстые конечности. На каждой по три пальца, завершающихся широкими копытами.

В такой экипировке можно смело ехать на сафари — на северо-запад от столицы Найроби, к вулкану Кения, где, собственно, и начинается основная территория, занимаемая национальными парками. В тех местах не нужно колесить по саванне в поисках животных — они сами приходят к дверям и окнам лодж (отелей), которые порой смахивают на соломенные хижины дяди Тома, разве что на сваях и со всеми удобствами.

В те мгновения, когда у твоего бассейна остановился слон, тянущий к тебе свой хобот, начинаешь осознавать свою первобытную причастность не только к нему, но и к любому бегемоту, зебре и даже крокодилу со львом.

По дороге из Найроби в национальные парки Серенгети, Амбосели или Цаво невольно вспоминаются кадры из какого-нибудь фильма про Африку: белый денди и такая же чопорная леди вальяжно выносят свои тела из открытого, идеально вылизанного джипа. На них — чистая сафари-униформа, а глаза просто светятся от восторга. Отчасти так оно и есть, но лишь отчасти… Даже немного поколесив по местным дорогам, быстро забываешь, что такое чистая одежда. На свидание к диким животным в открытых авто уже редко кто ездит (хотя, случается и такое). Во-первых, многочасовые блуждания по африканской глубинке наверняка «погребут» каждого под плотным слоем пыли. Вторая проблема — сами звери. Хоть они и привыкли к зевакам, но тем не менее остаются дикими, хорошим манерам не обучены, так что им вовсе не чуждо лапоприкладство. И уж совсем не обязательно мыть руки в здешних водоёмах — крокодил, может, вами и побрезгует, но вот какая-нибудь кишечная палочка, скорее всего, нет.

И всегда приходится держаться подальше от обезьян — они здесь такие наглые, что отбирают у людей всё подряд. Самая безобидная потеря — бутылка воды. Не успеешь глазом моргнуть — свесится какая-нибудь мохнатая морда с дерева и обдерёт как липку. Кстати, с обезьянами даже на обычных дорогах следует быть настороже. А то как случается: стадо бабуинов

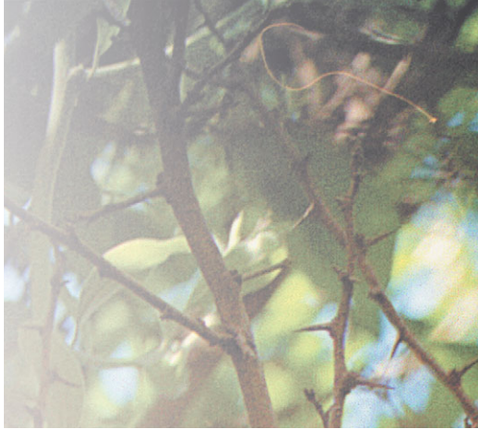

Африканский континент — явление уникальное. Ни в одном уголке Земли нет такого изобилия животного и растительного мира.

У гиены массивная голова с короткой, толстой или заострённой мордой. Задние ноги животного короче передних.

СЕРЕНГЕТИ (ТАНЗАНИЯ)

В Серенгети можно получить самое полное представление о том, как выглядела Восточная Африка до прихода сюда белого человека.

Национальный парк Серенгети – пожалуй, один из известнейших в мире. Здесь живёт крупнейшая в Африке популяция львов. Среди других обитателей парка – зебры, антилопы гну, слоны, носороги, леопарды, буйволы, крокодилы, жирафы, павианы... Самым интересным событием в жизни Серенгети считается ежегодная миграция парнокопытных: больше миллиона антилоп и десятки тысяч зебр осенью отправляются на южные равнины в поисках корма и возвращаются обратно в мае–июне, когда заканчивается сезон дождей. Одним словом, в Серенгети турист попадает в сказочную Африку, про которую читал в детстве.

внезапно перегораживает дорогу и требует дань. И попробуй им отказать — продемонстрируют такие клычища, что перечить вымогателям пропадёт всякая охота. Вообще бабуины бесцеремонно «шмонают» автотуристов. Те из зевак, кто посообразительнее, откупаются бананами или ещё какой-нибудь едой, ведь если этого не сделать, лишишься чего-нибудь более ценного. Но какое удовольствие наблюдать потом, как наглые бабуины провожают тебя всепрощающим взглядом…

Даже в самую жару жизнь в Кении бьёт ключом. И очень хочется научиться видеть в саванне — видеть, как кривые сучья высохшего дерева превращаются в стаю аистов марабу, как куча жёлтых листьев оказывается… дремлющим львом. Так и подмывает иной раз выпрыгнуть из машины и пойти побродить по окрестностям в поисках более редких зверей, но, увы (или к счастью?), нельзя — таков порядок. Здесь никто по большому счёту не прячется друг от друга. Слоны и жирафы понимают, что это бесполезно. Африканские быки буффало — отдельная песня, их все обходят стороной. Этих чёрных коров туристу стоит остерегаться больше, чем львов. Отличаются они крутым нравом и вздорным характером. Чуть что — тут же набычатся, глаза их мгновенно наливаются кровью, и, не разбираясь в своих подозрениях, так и норовят затоптать любого, кто им не приглянулся.

А такие, казалось бы, милые страусы? Так бы и кинулся к ним навстречу с распростёртыми объятьями… И напрасно! Это только

НАЦИОНАЛЬНЫЙ ПАРК КРЮГЕР (ЮАР)

Инициатором создания заповедной территории между Крокодиловой рекой и Лимпопо стал в 1898 г. президент Трансвааля Пол Крюгер, озабоченный сокращением животных из-за пристрастия местных жителей к охоте. В 1926 г. эта территория стала национальным парком, который получил имя Крюгера. Парк занимает больше 2 млн га. Это не только самый посещаемый, но и самый доходный парк Африки. Он пользуется огромной популярностью у состоятельных путешественников, которые размещаются в туристических лагерях, соответствующих категории «пять звёзд». Реки Олифантс и Саби делят парк на три части: северную, южную и центральную. Последняя известна самой высокой в мире концентрацией диких животных.

в байках страус голову в песок прячет. На самом деле птица ой как непроста — может постоять за себя. И если нет желания прибегнуть к харакири в африканском исполнении, то и этого нелетающего пернатого лучше разглядывать на расстоянии — когти у него что самурайские клинки.

В общем, уже в часе езды от Найроби можно вкусить достаточно экзотики. И через какое-то время ловишь себя на мысли, что стадо зебр или стая розовых фламинго уже не так сильно возбуждают сознание, и ты не вопишь как резаный, увидев леопарда на ветке, лениво делающего вид, что его там нет. А слон, перегородивший дорогу, — эка невидаль! Лишь без устали работает затвор фотоаппарата. И душа, измученная асфальтом, наконец-то приходит в умиротворение.

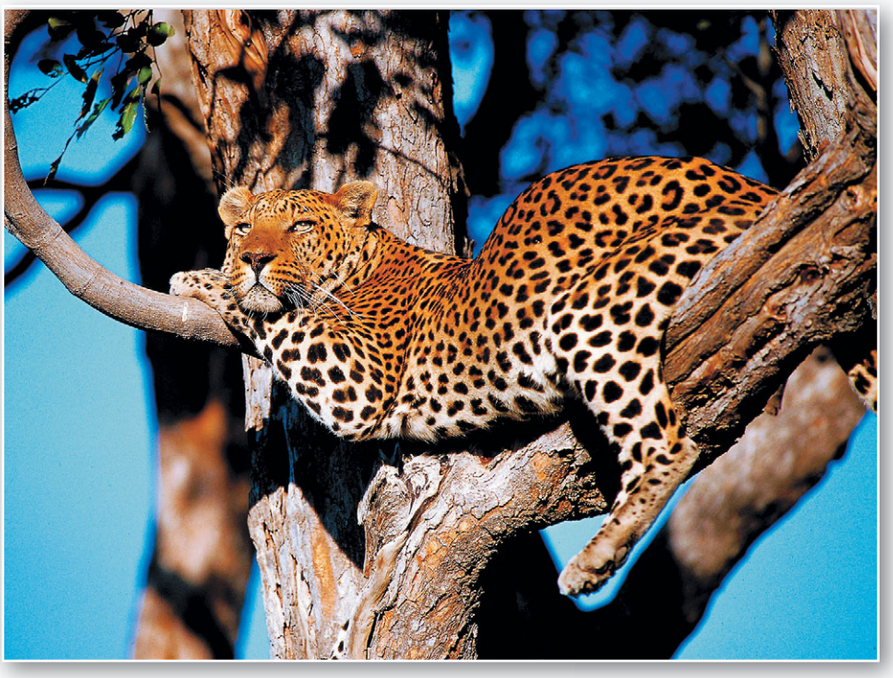

Леопард прекрасно лазает по деревьям, нередко он устраивается на толстых ветвях, чтобы отдохнуть и переждать жару. Дерево для леопарда — это и место засады, откуда можно хорошо наблюдать за потенциальной жертвой.

Конечно, леопарда, дремлющего в тени, удаётся отследить далеко не всегда: говорят, в Кении встречаются люди, прожившие здесь всю жизнь, но так ни разу и не видевшие «жёлтую молнию», как часто называют этого красивого, осторожного и быстрого хищника. Но в некоторых парках леопарды встречаются достаточно часто. Иногда они сами подходят к специальным площадкам неподалёку от туристических лодж.

Обычно дело происходит так. Туристов привозят к этому месту под вечер, когда уже надвигаются сумерки, сгущаются тени и всё вокруг — кустарник, скалы, тропический лес — принимает загадочные очертания. Жутковатую тишину временами разрезает пронзительный визг даманов (небольшие травоядные млекопитающие). Включаются юпитеры, их свет направлен на деревянную площадку, поднятую на высоких столбах до уровня веранды отеля. На этой самой площадке, привязанная к ней цепями, лежит освежёванная туша газели. Публика замирает в ожидании — вот-вот должен появиться хищник!

Крупная, изумительной расцветки кошка, хищно оглядываясь по сторонам и щуря глаза от яркого света, неожиданно возникает перед зрителями и начинает жадно рвать добычу. Исчезает так же быстро, как и появилась. Юпитеры гаснут, туристы разбредаются по комнатам. Чем-то всё это напоминает цирковое представление, которое всё же завораживает атмосферой внезапности и первобытной таинственности…

ПОЛОСАТАЯ ЛОШАДЬ

Зебр иногда называют лошадьми в пижамах – из-за полосатой чёрно-белой окраски. Расположение полос у каждой особи строго индивидуально.

Обычно зебры живут большими группами – табунами. Табун саванных зебр состоит из нескольких семей. Животные отличают членов своей семьи по рисунку полос. Семья движется на водопой или пастбище в строгом порядке. Первой идёт более опытная кобыла, за ней следуют её жеребята, а затем другие кобылы со своим потомством. В большой семье насчитывается пять-шесть кобыл. Последним шествует жеребец – отец всех жеребят. В его задачу входит охрана семейства от хищников, иногда он приносит себя в жертву, чтобы спасти остальных. Если в семье есть больное или раненое животное, то его защищают все. В этом случае стадо идёт медленно, чтобы «инвалид» не отстал.

Когда рождается жеребёнок, отец находится рядом, чтобы защитить кобылу. Через час после появления на свет малыш уже может ходить. Примерно семь месяцев он кормится молоком матери. Молодая самка покидает группу в возрасте около двух лет, когда её уводит холостой самец. Потом она может присоединяться к различным группам и покидать их, пока не найдёт в одной из них постоянного жеребца. В возрасте четырёх лет у самки рождается первый жеребёнок. Затем она может приносить каждый год по одному детёнышу.

Зебры часто покусывают друг друга. Таким образом они чистят шкуру. А заодно это ещё и форма общения.

Музыка буша

Из Кении рукой подать до Танзании. Обычно туристы сюда заглядывают на несколько дней, чтобы полюбоваться кратером Нгоронгоро и животным миром Серенгети. Эта богатая растительностью высокогорная равнина занимает площадь 260 кв. км. Здесь помимо прочих зверей проживает несколько колоний львов. А Нгоронгоро — уникальный заповедник внутри огромной чаши кратера давным-давно потухшего вулкана.

Здесь достаточно большая плотность диких животных, которые обитают в тепличных условиях. От этого и возникают проблемы. К примеру, львам не нужно особенно заботиться о добывании пищи — это раз. Изолированность территории заповедника не позволяет попасть туда львам-самцам из рав-

Львята в прайде всегда дети главенствующего в данный момент самца. Если же самец изгоняется более сильным конкурентом, новый вожак стремится уничтожить живущих котят.

нинных областей, и в прайдах не исключена опасность кровосмешения — это два. Поэтому иногда с «большой земли» сюда специально завозят самцов-производителей. Если им удаётся отвоевать себе место под солнцем и завладеть чужим прайдом, то можно рассчитывать, что ещё некоторое время львиным семействам деградация грозить не будет.

Сегодня в чаше Нгоронгоро живёт свыше сотни львов, в то время как на окружающей заповедник равнине этих хищников всего около 3 тыс.

В Серенгети самое большое на континенте количество крупных африканских животных. Площадь национального парка — 15 600 кв. км. На холмах и равнинах можно увидеть огромные стада антилоп гну, буйволов, газелей, зебр и других парнокопытных. Но туристы жаждут острых ощущений. И получают — в виде разомлевших в сытой неге гривастых львов. Здесь они живут свободно, охотятся, размножаются, дряхлеют и умирают; на воле до старости не доживают даже эти мощные животные — таков суровый закон звериного бытия. В саванне всегда находится тот, кто не прочь сожрать одряхлевшего льва.

Учёные утверждают, что из крупных хищников львы спят больше всех — день напролёт. Многочисленные туристы, подъезжающие на

ОТБИВНАЯ ИЗ ЗЕБРЫ

То, что для африканца просто мясо, для европейца экзотическая кулинария. И многие люди, отправляющиеся в путешествие по Африке, мечтают не только увидеть неповторимые красоты Чёрного континента, но и попробовать такие кушанья, каких больше нигде не отведаешь.

Во многих странах Африки создана целая индустрия охотничьей кухни. Дикого зверя бьют в основном местные лицензированные охотники и только для нужд специализированных ресторанов, где охочие до экзотики иностранцы готовы выложить кругленькую сумму за блюдо, скажем, из мяса бегемота, крокодила или страуса.

Правду сказать, кое-каких животных выращивают в специальных местах, являющихся чем-то вроде ферм или резерваций. Турист же наивно полагает, что лакомится самой что ни на есть «дичью», когда к столу ему подают «бройлерных» страусов, бородавочников и даже бегемотов. Нет, не нужно думать, что африканцы пытаются надуть гостей. Всё объясняется просто: то, что для нас считается необычной едой, для африканца – традиционная пища.

В Африке достаточно много животных, на которых разрешено охотиться. Но употреблять в пищу леопардов или, скажем, львов как-то не принято. Слонов, буйволов и носорогов ещё пытаются отведать, но нечасто. Антилопы, коих тьма-тьмущая рыскает по саванне, пожалуй, наиболее привлекательны для гурманов.

Мясо диких животных несколько своеобразно – как правило, оно суховато. Но для истинного охотника за экзотикой это, возможно, и есть настоящее лакомство. Вот повар заливает мясо некой жидкостью, очень уж смахивающей на непрезентабельную бражку. Оказывается, эта приводящая неподготовленного туриста в ужас жидкость – не что иное, как домашнее вино, смешанное со сметаной. А вот овощное рагу – оно специально вымочено в банановом пюре, которое затем подают как гарнир к мясу. Пернатую дичь или рыбу часто запекают в глине, при этом продукт сохраняет влагу во время приготовления и «на выходе» отнюдь не напоминает по вкусу резину.

В Кении в одном из ресторанов всякий посетитель может увидеть, как повара готовят мясо. Сначала его «упаковывают» в тесто, сильно перчат, солят и увлажают пряностями. Затем запекают, но не до полной готовности. Потом специальными колотушками отбивают запечённое тесто от мяса. Далее мясо щедро поливают вином и дожаривают. К слову, весь процесс приготовления происходит чуть ли не на самой поверхности раскалённых углей. Главное и неизменное правило: куски мяса не должны быть маленькими, иначе в процессе жарки они обуглятся практически полностью.

В полевых условиях мясо жарят прямо на костре. На раскалённые угли устанавливают металлическую решётку, на

Бородавочник

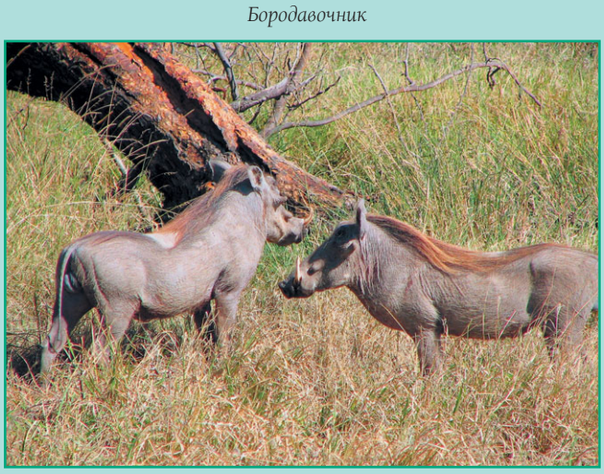

которой мясо, отбитое камнем или деревянной колотушкой, предварительно посоленное и наперчённое, обжаривается с двух сторон.

В Африке, как и везде в жарком климате, пищу желательно употреблять достаточно острую, поскольку в условиях обезвоживания организма такая еда способствует улучшению пищеварения. Да и блюда кажутся вкуснее, если их изрядно сдобрить остренькими приправами.

Очень хорошо африканцы готовят блюда из мяса лани и молодой канна, а вот отбивные из топи и антилопы Джексона несколько жестковаты. По вкусу же это несколько напоминает нашу телятину и молодого барашка. А мясо гну, орикса и куду можно сравнить с обычной говядиной. Не очень вкусным, субъективно, конечно же, кажется мясо газели и серны, маленьких дукеров и, как ни странно, молодых бегемотов. Зато молодая кабанятина (читай: бородавчатина) чем-то похожа на козлятину или даже крольчатину. В это трудно поверить, но в полевых условиях различия между ними как бы нивелируются. Таинство приготовления пищи, безусловно, во многом зависит от умелых рук повара. Если с ним повезло, то результат может оказаться самым неожиданным.

Почему-то зебрятину сами африканцы считают вредной, хотя и продают её в своих деликатесных ресторанах. Тем не менее многим посетителям ресторанов с экзотической кухней это мясо нравится – оно мягкое, нежное, буквально тает во рту. Мясо же бородавочника африканцы и сами едят охотно, и гостям активно предлагают. Хотя, говорят, бывают случаи заражения от него глистами и солитёром, но, судя по всему, достаточно редко. Мясо водяных козлов и крокодилов, как ни крути, имеет своеобразный запах, пахнет тиной и, как бы его ни обрабатывали, немного горчит и суховато...

Потребность в жидкости в тропиках большая. Пьёшь и пьёшь, так что трудно подсчитать, сколько литров спасительной влаги в день поглощаешь. Совсем нежелательно пить в жару содовую, кока-колу или пиво. Эти напитки не только снижают аппетит, но и усиливают постоянную жажду: чем больше пьёшь, тем больше потеешь – известная аксиома. Лучше пить тёплый, немного подслащённый чай с молоком. А вечером, после сафари, неплохо идёт стаканчик виски с содовой и льдом. Так, для дезинфекции!

В небольших африканских селениях популярно так называемое домашнее пиво. В каждой местности оно своё – всяк изготавливает его из доступных здесь продуктов. В дело идут различные «вершки и корешки», бананы, всевозможные тропические фрукты. Но по большому счёту всё это – дрянь неимоверная. А вот африканская медовуха – ничего себе, пить можно, после неё на душе становится как-то теплее, а тело обволакивает блаженная истома.

А вот масаи, живущие в Кении и Танзании, те так вообще дуют по понятиям европейцев страшную дребедень – вроде простокваши из коровьего молока. Её готовят путём смешения продукта с коровьей же кровью, нацеженной из шейной вены животного. Когда вся эта смесь скисает – «питьё» готово к употреблению. Масаи нравится. Но есть у них напитки и посерьёзнее, например хмельная бражка из загадочных плодов под названием «мратимо». Выпив её с вождём на брудершафт, может статься, в один прекрасный момент призадумаешься о коварной сущности масайского бытия. Зато потом радуешься, что не ушёл пожить в племя и не обзавёлся парочкой лысых и ушастых женщин-масаи, с оттянутыми и продырявленными мочками, куда кулак с лёгкостью пролезает.

И всю дорогу от стойбища строптивого африканского племени с превеликим наслаждением, хмельной и довольный, глушишь подаренное мратимо и в благой решительности распеваешь такие милые с детства душевные песни, смахивая со щёк пьяную слезу. Вспоминая, как напоследок, перед отъездом, дал провожающим детишкам «немного грошей» на лечение больного козлёнка. Помогут ли они, нажитые непосильным трудом, этому самому козлёнку – бог весть! Зато на душе как-то спокойно...

автомобилях к львиным прайдам на расстояние 5—6 м, бывают порой разочарованы смиренным поведением хищников. Редкий лев или львица, приподняв сонную голову, без всякого интереса посмотрит на машины и снова погружается в дремоту, кисточкой хвоста отгоняя надоедливых насекомых. Разве что львята, смешно поворачивая мордашки, с любопытством поглядывают на пришельцев, продолжая увлечённо возиться друг с другом и попутно досаждать родителям, теребя их за хвосты и уши. Но получив увесистый шлепок, удирают в кусты, а там, очухавшись, снова принимаются таскать один другого за холки.

Иное дело — львиный прайд ночью. Если посчастливится договориться с егерем, стоит непременно решиться на незабываемое путешествие по ночной саванне. А если ещё удастся «подкрасться» на машине к львиному семейству — острота ощущений гарантирована. Ночная музыка буша или саванны — это первое, что поражает. Настоящая какофония звуков, которые сливаются в единую мелодию. Слушать её можно даже при работающем двигателе — она чувствует-

Когда идти на охоту, на какое животное нападать, на какую территорию перейти в поисках добычи — всё это решают львицы-самки.

ся кожей. Но кажется, что ещё один лишний шорох — и гармония будет нарушена. Вот из травы то тут то там появляются десятки зелёных огней — это вспыхнули глаза антилоп, а в нескольких метрах от джипа вдруг проносится глыба — могучий буйвол. Но где же львы? Упаси господь попасть в самую гущу прайда. Если такое случается, то львы начинают вести себя вызывающе: громко рычат и угрожающе скалят зубы. Ночью львы уже другие, совсем не те, каких видел накануне днём. Ночью они охотники. И поэтому не стоит долго их дразнить — лучше унести ноги подобру-поздорову. Только без паники, иначе, если мчаться в ночи очертя голову, можно налететь на прикимарившего носорога. То-то морока будет!

Главное оружие носорога — его рог. Помимо него, есть ещё одно существенное оружие — копыта, которыми носорог просто втаптывает в землю своих врагов.

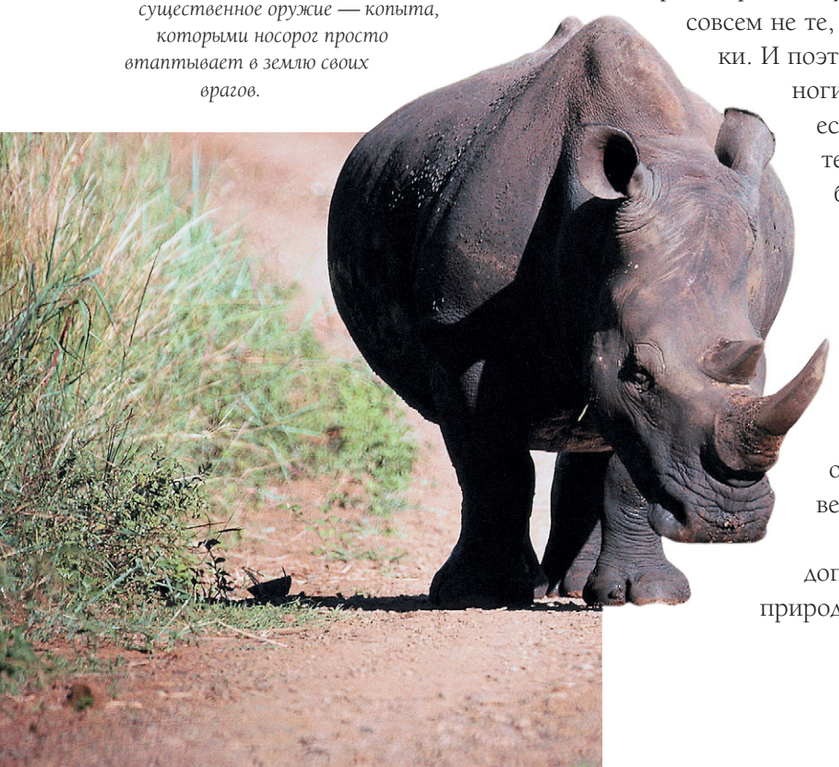

Царь зверей – не лев

В Зимбабве — своя прелесть. Кроме национальных парков там есть ещё и удивительной красоты водопад Виктория — пожалуй, один из самых величественных в мире. Зимбабве — очень привлекательная для туриста страна.

Национальный парк Хванге, что к югу от водопада Виктория, крупнейший заповедник дикой природы. В нём более 1000 разновидностей животных,

КОЧЕВНИКИ ДЮН

На севере Намибии, в труднодоступных районах плато Каоколенд, обитает уникальный народ химба. Живут они в убогих хижинах, обмазанных тиной, смешанной с навозом. Основная форма поселений у химба – семейный крааль, имеющий круговую планировку. В центре – скотный двор, огороженный плетнём, в нём держат коров и коз. Вокруг расположены хижины членов семьи – родителей, взрослых детей с жёнами. Сверху незамысловатые жилища покрыты терракотовой глиной, замешанной на жиру. Глина – это не только декоративный антураж, но и защита от насекомых. Дом химба – круглая или квадратная в основании хижина, состоящая из жердей. Жерди вкапывают в землю и обмазывают глиной. Внутри – земляной пол, у входа очаг, вытяжка отсутствует. Крышу выкладывают жердями и связывают их кожаными ремешками. Кроют её соломой и сухим тростником. Мебели нет никакой, спят химба на полу, на не всегда чистых подстилках.

Женщины и мужчины химба ходят практически обнажёнными. Из одежды на мужчинах лишь набедренные повязки из козлиной кожи. На женщинах – примерно то же самое, плюс бусы на шее, а на запястьях и щиколотках – нарядные браслеты. Женщины племени выглядят колоритно: их длинные волосы склеены глиной и заплетены в тонкие жёсткие косы. По причёске можно определить семейное положение женщины.

Украшают себя и мужчины: у многих женатиков на голове что-то наподобие тюрбана, а на шее – украшения из ракушек.

И мужчины, и женщины покрывают тело смесью из охры, жира и пепла, чтобы защитить кожу от солнца. В эту пасту иногда добавляют ароматическую смолу кустарника омузумба. Смесь придаёт коже красноватый оттенок, который, по мнению химба, символизирует кровь, а та, в свою очередь, – жизнь.

Химба занимаются разведением крупного рогатого скота, коз и овец. Нужно отметить, что женщины социально активнее своих одноплеменников-мужчин. Они доят коз, воспитывают детей, занимаются хозяйством и даже строят дома. А что же мужчины?

А они призваны хранить культ предков и соблюдать ритуалы, связанные со священным огнём (окоруво). Эти обряды считаются важным связующим звеном между мирами живых и мёртвых. Священный огонь поддерживается до тех пор, пока здравствует глава племени. Когда же он умирает, его дом разрушают, а огонь тушат. Семья бывшего вождя и соплеменники всю ночь исполняют ритуальные танцы.

Браки у химба полигамные: мужчина может иметь нескольких жён. При достижении определённого возраста дети проходят через довольно жестокий обряд инициации. У всех химба старше десяти лет нет четырёх нижних зубов. Это означает, что они прошли посвящение во взрослую жизнь. Процедура весьма болезненная. Здоровых зубов подростка лишают нехитрым способом: выбивают каждый по отдельности, а раны потом прижигают раскалённым железом. Взрослый человек должен терпеть боль!

В настоящее время химба – вымирающая народность, их осталось всего несколько десятков тысяч. И образ жизни этих людей с каждым годом претерпевает серьёзные изменения.

Водопад Виктория расположен на границе Замбии и Зимбабве.

Крокодилов считают наиболее высокоорганизованными из всех ныне живущих на земле пресмыкающихся.

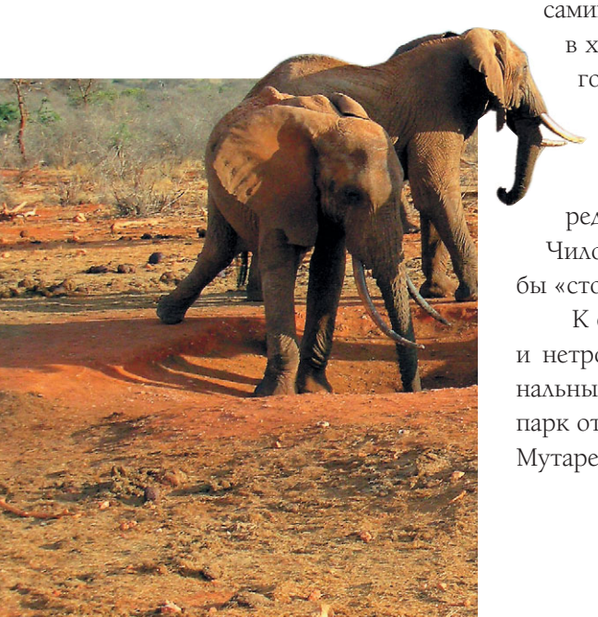

свыше 400 видов птиц, одна из крупнейших на континенте популяций гигантского африканского слона.

Слоны — настоящие хозяева саванны. Если на дороге повстречаются слон и лев — кто кому уступит? Оказывается, лев. Никто не может составить конкуренцию слону, даже грозный носорог. В природе редко бывают стычки между этими мастодонтами, но уж если происходят, то выиграть схватку больше шансов у слона.

Интересно наблюдать, как слоны ухаживают друг за другом. У них удивительно развито чувство коллективизма. Слонят от хищников защищают сообща, да и своих умерших хоронят сообща: сначала забрасывают ветками, а потом ещё долго-долго не уходят, как бы сопереживая и скорбя. Если слоны, блуждая по саванне, находят давно погибшего сородича, то долго ощупывают и обнюхивают его кости своими хоботами. А уж если с кем-то из слоновьего стада приключится несчастье, тот может не опасаться за свою судьбу — в беде его не оставят. Как-то раз в одном слоновьем стаде появился калека — на свою беду он по неосторожности лишился хобота. Для слона это смерти подобно, потому что иначе как хоботом слоны пищу себе в рот положить не могут. И умер бы бедолага, если бы не помощь сородичей: всякий раз перед тем, как самим начать есть, они кормили своего инвалида — приносили ему ветки в хоботах. И лишь только тогда, когда, насытившись, он начинал мотать головой из стороны в сторону, слоны прекращали его обслуживать.

Гонарежу, один из самых крупных заповедников Зимбабве, расположен на границе с Мозамбиком. Помимо прочих животных, которых можно увидеть и в других местах, здесь встречается очень редкая антилопа ньяла. В парке открывается превосходный вид на скалы Чилохо, чьи огненно-рыжие отвесные стены, похожие на крепостные, как бы «сторожат» реку Лимпопо, которая течёт дальше, в Мозамбик.

К слову, в Зимбабве даже рядом с городами можно увидеть прекрасную и нетронутую дикую природу. И туристам есть из чего выбирать: национальный парк Родс Матопс, заповедник Тшабалала неподалёку от Булавайо и парк отдыха Роберта Маклвейна близ Хараре, заповедник Сесиля Копа около Мутаре.

Сонное царство

Национальный парк королевы Елизаветы в Уганде — крупнейший заповедник в этой стране. Он раскинулся у подножия горы Рувензори и привлекает разнообразными живописными ландшафтами. Желающим понаблюдать за львами лучше всего отправиться в южную его часть, называемую Ишаша. В отдельные периоды года добраться туда непросто, но, решившись

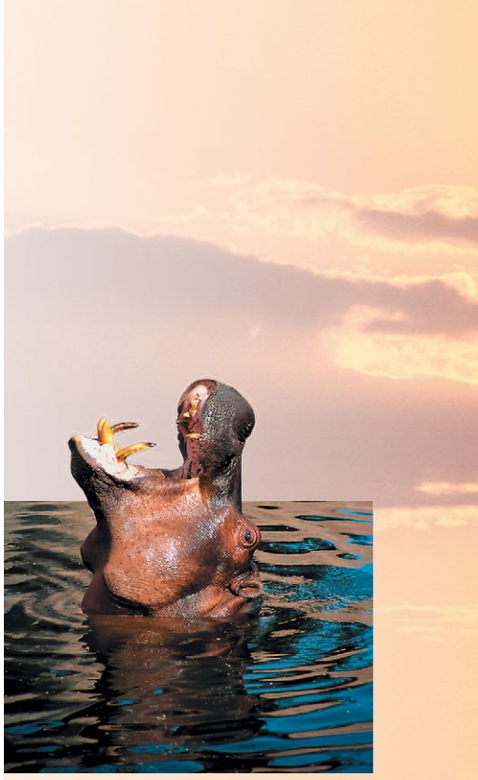

В Африке встречаются два вида фламинго: обыкновенный или большой (в Алжире и Кении), а также малый (на юго-востоке континента — в Кении, Танзании и на Мадагаскаре).

на это, будешь вознаграждён наилучшими в Африке возможностями для наблюдений за животными.

В заповеднике, площадь которого 78 кв. км, львы пристрастились отдыхать на ветвях фиговых деревьев. Нередко на одном дереве обнаруживаешь сразу двоих-троих хищников. Такую же картину можно наблюдать и в танзанийском заповеднике у озера Маньяра. Объяснить достоверно, почему львам так нравится отдыхать на деревьях, пока никому не удалось. Полагают, что хищники таким образом спасаются от насекомых, которые досаждают им на земле…

О национальных парках Африки можно говорить бесконечно. Чего стоит, скажем, та же Ботсвана, где сафари начинается с самого порога крааля, в котором ты только что поселился? Парк Крюгер в ЮАР, полный живности, достоин отдельного повествования. Но лучше всё же об африканских достопримечательностях не читать, а увидеть их воочию. Ведь нигде больше нет такого тёмного-тёмного ночного неба, такого огромного солнца, которое внезапно обрушивается на тебя с рассветом. И ты, зачарованный, стоишь посреди этого загадочного мира и вдруг, забыв обо всех своих комплексах, начинаешь чувствовать себя белым человеком, любимым и уважаемым только за то, что ты белый. И понимаешь: в единении белого и чёрного, в слиянии как инь и ян, скрыта какая-то недоступная нашему пониманию гармония.

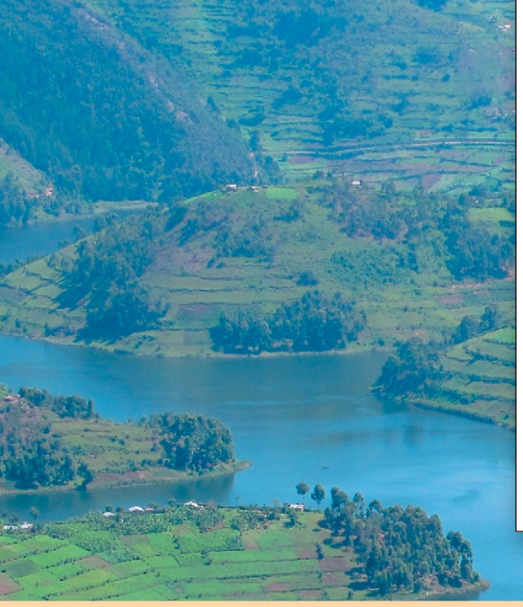

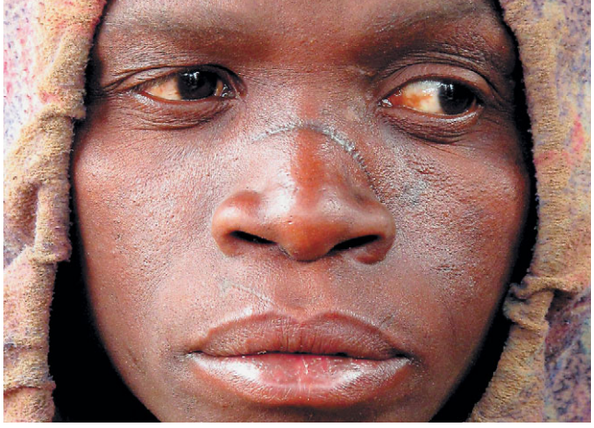

ХОЗЯЕВА ЛЕСА

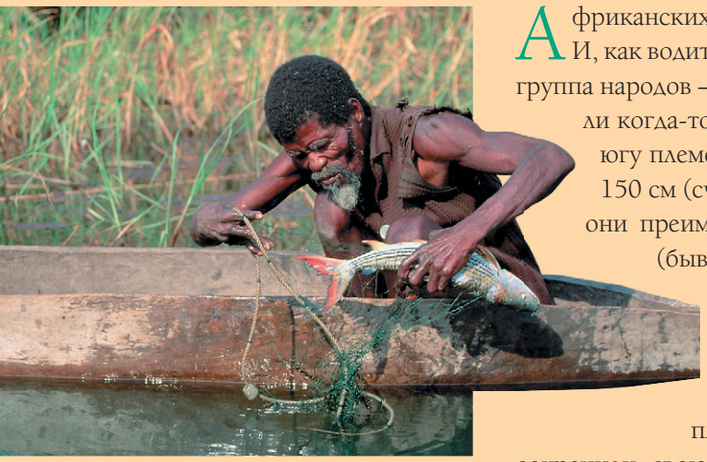

Рыбак рыбака видит издалека… Силки для ловли рыбы пигмеи плетут из сухожилий животных.

Африканских пигмеев впервые обнаружили только в конце XIX в. И, как водится, посчитали и классифицировали. Оказалось, что это целая группа народов — бинга, эфе, тва, канга и некоторые другие. Пигмеи населяли когда-то всю Центральную Африку и лишь позже были оттеснены к югу племенами банту. Средний рост этих людей не превышает 120—150 см (считается, что это вызвано недостатком белка в пище). Живут они преимущественно в Конго, Демократической Республике Конго (бывший Заир), Камеруне и Бурунди. Кажется, что пигмеи в одночасье «перенеслись» к нам из далёких времён — начала эры человечества.

Многие современные пигмеи уже давно вкусили цивилизованной жизни, стали оседлыми, однако некоторые племена до сих пор обитают в африканской глухомани и сохранили свою самобытность — они признанные знатоки тропических зарослей.

Обнаружить маленьких человечков, ведущих традиционный образ жизни, не так-то просто: придётся нанимать опытных местных проводников и блуждать с ними по африканским просторам не один день. Но на этом трудности, как правило, не заканчиваются — чтобы пожить неподалёку от племени, нужно долго и упорно выпрашивать разрешение у вождя и старейшины племени. Туземцы не особенно рады видеть рядом с собой чужаков. Ко всему прочему пигмеи — совсем не безобидный народ и желают, чтобы пришельцы нарушали покой их жилищ. Но обычная соль в качестве «бакшиша», пачка сигарет и бутылка виски могут сделать своё дело. Если сделка состоялась, то гостей встретят барабанным боем, а женщины исполнят приветственный танец.

Одно из главных занятий пигмейских женщин — строительство и ремонт жилищ. Ну и готовка пищи, разумеется…

ЖИРАФ-КАРЛИК

Это животное учёные определили в одно семейство с жирафами. Обнаружили его лишь в самом начале XX в. Из Конго в Лондон были доставлены два черепа и шкура совершенно неизученного животного величиной с лошадь. В 1901 г. вид был впервые описан и назван «окапи Джонстона», в честь натуралиста Гарри Джонстона, собравшего о нём много сведений.

Тело взрослого окапи имеет длину чуть более 2 м, высота в холке до 170 см, масса до 250 кг. Хвостик достигает 40 см. Это животное хоть и признано жирафом, но шея у него существенно короче – до 0,5 м, а высота от копыт до затылка – примерно 2,5–2,6 м. Тело покрыто короткой мягкой шерстью, окрашенной чаще в каштаново-бурый цвет, на плечах и крестце шерсть почти чёрная. Ноги, как у зебры, – белые с тёмными поперечными полосами. Уши большие, стоячие, между ними у самцов растут короткие тупые рожки – не более 12 см в длину. Основная пища окапи – листья и молодые побеги деревьев. Молоко матери детёныш сосёт до полугодовалого возраста.

Окапи обитают в труднодоступных районах Демократической Республики Конго, ведут одинокий образ жизни, это очень чуткие и осторожные животные. Лишь в брачный период они создают пары. А затем расходятся.

Сколько окапи сохранилось в дикой природе, учёные не берутся сказать. Ясно одно: это очень редкое животное, имеющее ограниченный ареал обитания.

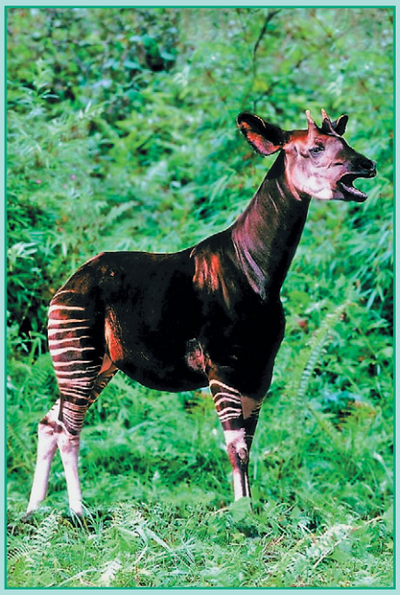

К НАМ ГОРИЛЛА ПРИХОДИЛА...

Самые, наверное, загадочные обезьяны – это гигантские горные гориллы, обитающие в Конго, в гористой местности под названием Вирунга. Долгое время белые люди об этих огромных животных только слышали, но никто их не видел. Среди местных жителей бытовали истории об обезьянах устрашающих размеров: с их слов получалось, что в горах живут настоящие Кинг-Конги. Однако учёные склонны были приписывать эти рассказы богатой фантазии туземцев. Каково же было их удивление, когда в 1902 г. немец Оскар фон Беринге добыл-таки экземпляр громадной гориллы. Великан двухметрового роста весил почти два центнера! В честь первооткрывателя этот вид обезьян так и назвали – горная горилла Беринге.

В начале 1920-х гг. американский натуралист Карл Экли отправился в Африку, чтобы добыть этих необычных животных, поскольку Музей естественной истории загорелся идеей за-

Дайан Фосси
со своими любимцами.

получить пару-тройку чучел горных горилл. Удивительные приматы настолько заинтересовали Экли, что он изучал их до самой смерти. Его даже похоронили, согласно завещанию, в ареале обитания горилл. Кстати, эти громадные животные облюбовали для себя довольно скромную территорию всего в 800 кв. км вокруг потухших вулканов. Они постоянно мигрируют по этой местности, но за её пределы никогда не выходят и больше нигде в мире не встречаются.

После того как обнаружили горных горилл, за ними началась настоящая охота, и вскоре животные уже стояли на грани истребления. Вступилась за них хрупкая женщина по имени Дайан Фосси. Она посвятила жизнь изучению этого вида приматов, организовала фонд защиты редких животных, и собранные пожертвования шли в основном на защиту гигантских горилл, которые на поверку оказались вполне миролюбивыми и абсолютно беззащитными перед человеком. Кстати говоря, по странному капризу судьбы Дайан Фосси и погибла в месте обитания своих любимцев – на территории национального заповедника Вирунга: в 1985 г. её убили браконьеры. Предполагают, что это были те люди, с которыми она боролась почти два десятка лет.

Однако вернёмся к самим гориллам. Несмотря на устрашающие размеры, они обладают весьма спокойным и покладистым характером. В поисках растительной пищи стадо обезьян во главе с вожаком неспешно передвигается по своей территории. Отношения в небольшом коллективе весьма демократичные: каждый волен уйти, когда ему вздумается или вернуться обратно. Порой, бывает, ссорятся две гориллы женского пола. Они могут поворчать и даже повизжать друг на друга, но обычно дело заканчивается мировой, и обе дамы начинают с удвоенной энергией заниматься каким-нибудь детёнышем. Отношение к подрастающему поколению у горных

горилл самое нежное и трепетное: малышей не наказывают, ласкают и всегда готовы защитить от малейшей опасности.

Горные гориллы – весьма смышлёные создания. Наблюдения за ними показали, что обезьяны часто применяют камни, чтобы расколоть особо твёрдые орехи. А также измеряют прутиком глубину воды в реке и даже используют поваленные деревья, дабы переплыть на другой берег, не замочив ног.

Горные гориллы живут семейными группами. В каждой – от 5 до 20 особей разного возраста. Возглавляет группу обычно самец не моложе десяти лет.

Днём гориллы обычно греются на солнце, бродят вдоль рек и озёр. Когда начинается дождь, они находят укрытие и сидят неподвижно, прикрывая ладонями плечи. Питаются эти животные листьями и молодыми побегами, воду практически не пьют, удовлетворяя жажду соками растений.

Ритуал «биения в грудь» – один из самых интересных в поведении обезьян. Мастерства его исполнения самцы достигают в зрелом возрасте, хотя учатся с младых ногтей. Встретив другого самца или человека, горилла начинает громко кричать, затем срывает с дерева ветку, зажимает её губами, встаёт на ноги и в диком исступлении рвёт листья, разбрасывает их вокруг. И вдруг приподнимает одну ногу, а руками начинает яростно колотить себя в грудь. Затем обезьяна резко отскакивает в сторону и стучит ладонями по земле. Подобные телодвижения производили и производят на многих охотников самое сильное впечатление. И они знают, что в это время смотреть в глаза животного нельзя – оно воспринимает это как вызов и стремительно бросается на потенциального врага. Но очень часто такое поведение – всего лишь угроза, на человека гориллы осмеливаются нападать редко.

Кроме горной гориллы в Африке можно встретить представителей ещё двух подвидов горилл. Западная равнинная, или береговая, горилла обитает в лесных областях Конго, Габона, Экваториальной Гвинеи и Камеруна, а также на юго-западе Центральноафриканской республики и на юге Нигерии. Восточная равнинная горилла живёт на территории Демократической Республики Конго в лесах низменностей и нагорий.

Пигмеи — одна из самых низкорослых рас, но они не являются карликами. Чистокровные пигмеи имеют рост примерно 145 см (мужчины) и 133 см (женщины).

Первобытный уклад жизни пигмеев, приспособленный к обитанию в условиях леса, сегодня разрушается под натиском цивилизации. Но быстро приспособиться к новым условиям жизни у пигмеев не получается — ни психологически, ни физически.

Стреляют пигмеи виртуозно. Маленькие стрелы с отравленными наконечниками без промаха поражают цель. Благодаря стараниям женщин, неустанно собирающим всё съедобное, что можно найти в лесу, пигмеи не испытывают недостатка в пище.

Кстати, о жилищах. Как правило, это довольно-таки незамысловатые постройки, сделанные преимущественно женскими руками. Правда, очисткой территории от леса занимаются мужчины. Строят примерно так. Сначала в землю толстыми концами вколачиваются массивные ветки. Сверху они обвязываются лианами — так создаётся каркас, на который набрасываются большие пальмовые листья. На всё про всё уходит до трёх часов работы. Кровати пигмеев, сплетённые из веток и покрытые листьями, достаточно удобны — не для гостей, а для самих жителей леса.

В пищу у пигмеев идёт всё, что можно добыть в джунглях: от кореньев до мяса убитых зверей. Как говорится, что бог пошлёт… А посылает он им порой не так уж и мало. Иногда даже слона. Убить это огромное животное маленьким людям трудновато. Но они давным-давно придумали свои способы охоты. Некоторых исследователей приводит в ступор сама мысль, что завалить слона можно с помощью обыкновенного лука и маленьких стрел. Однако происходит именно так. Пигмеи — меткие стрелки и не станут палить куда попало: они посылают свои стрелы точно в цель, в сухожилия гиганта, обездвиживая его. Дальше — дело техники. Ловкие охотники отрубают свалившемуся на землю слону хобот, а затем все участники

Пигмеи стали первым африканским народом, мигрировавшим по миру. Современные анклавы пигмеев проживают и на Филиппинах, и в Малайзии, и в Таиланде, и в некоторых других местах Азии.

Пигмеи делают крыши хижин чаще всего из банановых листьев. Первые слои листьев женщины просто накладывают друг на друга, а верхние связывают лианами.

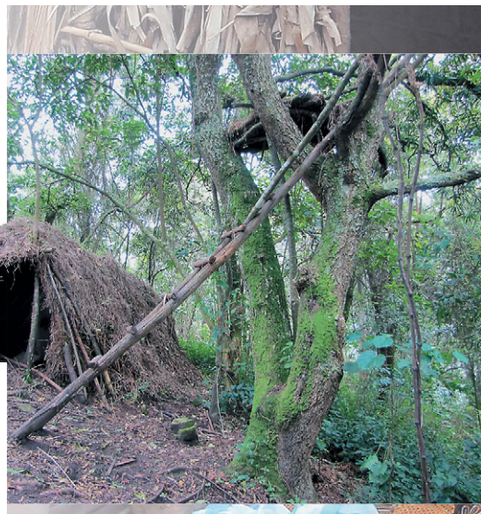

действа ждут, пока тот не истечёт кровью. Если всё прошло удачно, племя будет надолго обеспечено пищей. Но такая охота сопряжена с большим риском, и во время неё нередко погибают самые сильные мужчины племени. Поэтому пигмеи с бóльшим энтузиазмом гоняются за животными помельче, не гнушаются и ловлей рыбы.

Нужно отметить, что первобытная охота постепенно уступает место современным способам добычи зверя. Всё чаще охотники пользуются стальными ножами и ружьями, которые выменивают у банту. Самостоятельно делать металлические орудия труда пигмеи так ещё и не научились.

Труднопроходимые чащи — для пигмеев родной дом. Кажется, что в лесу у них нет врагов, и всякий, кто с ними встречается, оказывается «в их власти». Без особой нужды из леса маленькие человечки не выходят. А зачем? На открытом пространстве они чувствуют себя совсем незащищёнными, а за границей привычной территории могут даже заблудиться.

Пигмейские женщины нянчат детей, ухаживают за больными, кашеварят (они же разделывают охотничьи трофеи) и т. д. — в общем, занимаются бытом. Пигмеи моногамны, обычная семья состоит из двух родителей и двух-трёх детей. Поскольку пигмеи часто кочуют с места на место, супруги заводят очередного ребёнка не раньше, чем предыдущий начинает уверенно ходить. Точнее, всё племя ждёт, пока малыши подрастут, и лишь затем снимается с места в поисках нового пристанища. Живут и передвигаются «люди леса» небольшими группами, по 30—40 человек.

Пигмеи отличные танцоры и певцы, у них отменный слух. Вот только всё чаще танцы и песнопения не обходятся без пальмовой водки и наркотических трав. Это у «окультуренных» племён. Кочевники же пока, как уже отмечалось, пытаются сохранить свои традиции и самобытность. Надолго ли — большой вопрос…

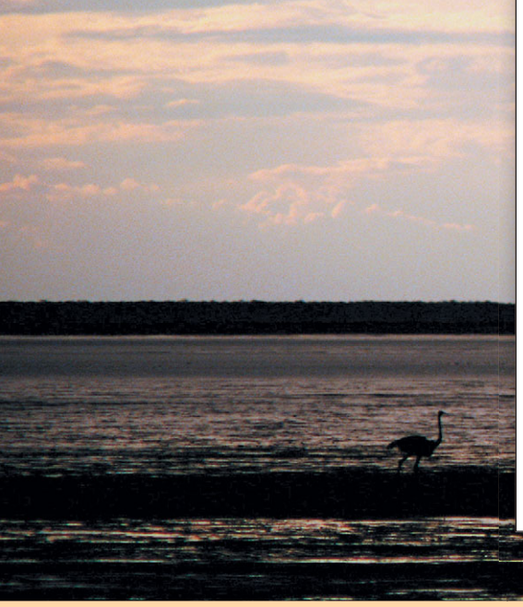

ЛЮДИ-ИСКОПАЕМЫЕ

Долгое время считалось, что жизнь африканских бушменов полна страданий и лишений. Потому, что им всё время приходится добывать пищу, которой в их естественной среде обитания якобы очень мало. Но оказывается, существование в пустыне Калахари отнюдь не сводится к бесконечно-мучительным поискам пропитания…

«Живые ископаемые» каменного века — вовсе не вымирающий народ. В последнее время маленькие люди заметно расплодились: теперь их около 100 тыс., хотя ещё в начале прошлого века было в десять раз меньше. Они по-прежнему собирают плоды, коренья, лакомятся страусиными и черепашьими яйцами, добывают мёд диких пчёл… В пустыне обнаруживается практически всё, что нужно для нормальной жизнедеятельности человеческого организма.

Большинство бушменов совершенно не нуждаются в постоянных перемещениях по засушливой пустыне — живут они теперь оседло. Эта часть некогда «воинственных карликов» шагнула в своём развитии на ступеньку выше, чем их «блуждающие» собратья. В сердце пустыни, известной крутым норовом, теперь можно встретить лишь немногих кочевников. Все остальные переместились на окраины Калахари, вполне плодородные и способные обеспечить людям сносную жизнь.

Другой вопрос: как выживают кочевники в страшной пустыне? Ведь само её название в переводе звучит грозно: «место, мучимое жаждой». Однако ботаники и этнографы внесли некоторую ясность. Дело в том, что в пустыне кроме дикого арбуза — тсаммы обнаруживается ещё

Бушмены собирают до 60 видов съедобных ягод, семян, луковиц, клубней, листьев...

Бушмены-мужчины — искусные охотники. Охотятся с помощью луков и стрел, наконечники которых обработаны ядом, парализующим нервную систему жертвы. Добывают отраву из высушенных и размолотых в порошок некоторых видов личинок жуков.

В отдалённых от цивилизации поселениях бушмены нередко добывают огонь старинным способом.

В разное время года бушмены находят съедобные личинки насекомых, муравьиные яйца, медоносные соты. Из семян, скапливающихся в муравейниках, бушмены варят кашу. Лакомство — жареная саранча.

множество съедобных корнеплодов, деревьев и кустарников с плодами, которые созревают в разное время года.

Основным продуктом бушменов был и остаётся орех монгонго, растущий практически во всех уголках пустыни, даже в самых засушливых её частях. По калорийности он не уступает сое и арахису. Скушал бушмен за день несколько жменей таких орешков — и живёт себе припеваючи. Потому что получил положенные для нормального функционирования организма 60 г белка и 1250 калорий. Много это или мало? Судите сами: это примерно столько, сколько в килограмме риса! А вот бушмены-северяне вообще почти не напрягаются по поводу пропитания, поскольку в тех местах есть ещё и кисло-сладкие плоды баобаба. А неплохой «десерт» обеспечат пальма гифена и дерево гревея.

Действительно осложняется жизнь бушменов лишь в засуху. В это время все мужчины племени с надеждой смотрят на женщин. И взгляды эти отнюдь не похотливые. Дело в том, что именно бушменские женщины, в силу давно установившихся традиций умеют обнаруживать под землёй сочные коренья —

По наскальной живописи бушменов учёные определили «возраст» этой группы людей – оказывается, бушмены как этнос существуют примерно 30 тыс. лет.

называются они «би». Вес одного подземного богатыря может достигать килограмма, а иногда и больше. Если повезёт, то отыщутся ещё более увесистые корни — их называют «га». Для бушменов они являются чем-то вроде сладкого картофеля. Обычно в одном племени проживает не более 30 человек. Чтобы приготовить сытный обед или ужин, нужно добыть не так уж и много га. Бушменским женщинам задача вполне под силу.

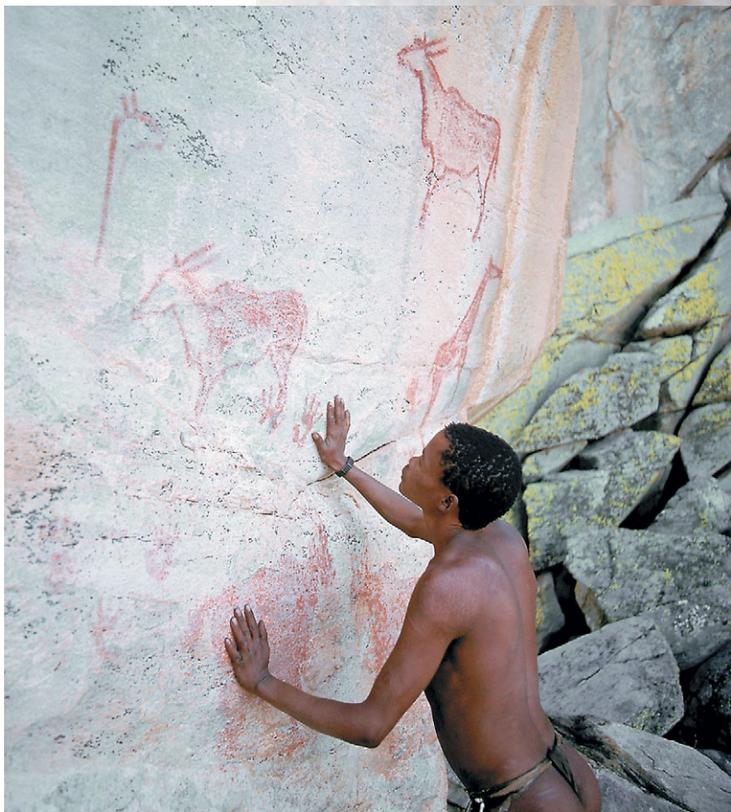

МИНИ-ДРАКОНЫ

Хамелеоны – жители тропиков и субтропиков. Обитают в Африке, на Мадагаскаре, в Южной Испании, на некоторых островах Средиземного моря, на юго-западе и юге Малой Азии, в Сирии, а также в Аравии, Индии и Шри-Ланке. Любопытно, что мозг хамелеонов резко отличается по строению от мозга ящериц и змей – по своей структуре он ближе всего... к мозгу крокодилов и птиц.

Хамелеоны ведут в основном древесный образ жизни и на землю спускаются редко. Однако некоторые из них постоянно живут в земляных норах или среди опавшей листвы. Известны случаи обитания хамелеонов даже в муравьиных гнёздах, куда они проникают через широкие ходы насекомых. Взрослые самцы обладают незначительными по величине охотничьими территориями, в пределах которых проживает одна или несколько самок, а соперники самым энергичным образом изгоняются прочь. Существуют хамелеоны длиной и полметра, а есть крошки, еле доросшие до 4 см.

Облик у этих любопытных животных своеобразный. Пальцы на лапах расположены двумя противопоставленными друг другу группами, в которых они до предпоследних фаланг заключены в общий кожаный чехол. Каждая группа объединяет два или три соседних пальца, причём на передних лапах три собранных вместе пальца обращены внутрь, а на задних – наружу. Так стопа и кисть преобразуются в клешни, удобные для обхватывания тонких ветвей. Толстый у основания и постепенно сужающийся к концу хвост хамелеона может спирально закручиваться вниз и обвиваться вокруг ветвей.

За три секунды хамелеон может распознать и поймать до четырёх насекомых.

Слух у хамелеонов отвратительный – барабанная перепонка отсутствует, и они не воспринимают звуки, передающиеся через воздух.

Уникальное строение имеют органы зрения животного: большие круглые глаза окружены сплошным кольчатым веком, в центре которого расположено небольшое отверстие для зрачка. Вся остальная часть глаза постоянно скрыта под кожей и снаружи не видна. Глаза хамелеонов движутся независимо друг от друга, оба они могут свободно поворачиваться на 180° в горизонтальной плоскости и на 90° – в вертикальной. Поэтому, сидя на месте, хамелеон нередко смотрит одним глазом вверх или вниз, в то время как второй направлен назад или в сторону. Это позволяет «дракончику», не двигая головой, наблюдать за всем происходящим вокруг.

Но глаза – это ещё не самое удивительное у хамелеонов. Чрезвычайно интересно строение их многофункционального языка. Круглый в поперечном сечении, он необычайно длинён, едва ли не превышает в вытянутом состоянии размер самого животного. Конец уникального «инструмента» утолщён в виде короткого цилиндра с выемкой спереди. Средняя, полая внутри часть языка очень эластична. В спокойном состоянии она нанизана на вытянутую в виде стержня подъязычную кость. А при сильном сокращении кольцевых мышц язык резко растягивается и выбрасывается вперёд.

Без пищи хамелеон обходится довольно долгое время, иногда... целый год. Первых попавших в европейские зоосады хамелеонов ничем не кормили, посему возникла легенда, что

они «питаются воздухом». Естественно, это не так – их пищу составляют разнообразные насекомые и мелкие беспозвоночные животные. Самые крупные хамелеоны способны поедать небольших птиц и ящериц.

Охота выглядит так: хамелеон застывает на ветке, и, кажется, ничего вокруг его не волнует. Он никогда не преследует свою добычу, а ожидает, пока жертва не приблизится сама. Вращающиеся во все стороны глаза позволяют держать ситуацию под контролем. Заметив добычу и продолжая следить за ней одним глазом, хамелеон медленно и незаметно передвигается в её сторону, пока расстояние до жертвы не достигнет длины языка. Потом, словно для того, чтобы точнее определить расстояние, охотник переводит на жертву второй глаз, рот его слегка приоткрывается, пропуская кончик смертоносного оружия, язык молниеносно выбрасывается вперёд и возвращается уже с добычей. Выбрасывание языка занимает всего двенадцатую (!) долю секунды, обратный процесс длится раза в четыре дольше. Кончик уникального языка выгибается наподобие чашечки и превращается в мощную присоску. Это позволяет хамелеону справляться даже с довольно крупной добычей, которая, попадая в рот, сейчас же раздавливается острыми зубами и проглатывается.

Большинство хамелеонов яйцекладущие. Обычно самка вырывает в земле довольно глубокую нору и в течение нескольких часов откладывает в неё покрытые пергаментообразной оболочкой яйца, количество которых у разных видов колеблется от 15 до 80. Выкапывание норы, откладка яиц и последующее засыпание их землёй занимает иногда двое и более суток, на протяжении которых самка подолгу отдыхает от своей работы и совершенно не питается. Период развития яиц – от трёх до десяти месяцев. Сначала они долго находятся в состоянии покоя, интенсивное развитие эмбрионов начинается только во второй половине срока инкубации.

Небольшое число видов – яйцеживородящие. У них потомство рождается где-нибудь на дереве, появляясь на свет поодиночке в тонкой яйцевой оболочке. Детёныш тут же разрывает оболочку и выходит наружу, цепляясь ногами и хвостом за окружающие мелкие ветки.

Широкую известность получила свойственная хамелеонам способность быстро изменять окраску и рисунок тела, откуда, собственно, и пошло название «хамелеон» – по имени мифического существа, меняющего свой облик. Это явление связано с особенностями покровов, включающих в себя разветвлённые клетки с зёрнами пигментов. Изменения цвета происходят под действием как внешних раздражителей – температуры, света, влажности, так и в результате внутренних факторов – голода, испуга, жажды. Окраска хамелеонов хорошо гармонирует с окружающим фоном, скрывая животное от глаз многочисленных врагов.

Рассерженный или встревоженный хамелеон быстро меняет внешность. Зелёное одеяние превращается в чёрное. А как раздувается этот маленький разноцветный дракон – вдвое против своей обычной величины!

БЕГЕМОТ-НЕДОРОСЛИК

Впервые западноафриканский карликовый бегемот попал в Европу во второй половине XIX в. – в зоопарк Дублина. Лишь в 1912 г. удалось изловить ещё пять бегемотиков, троих отправили в США, а два остались в Европе, в зоопарке Карла Гагенбека, в Гамбурге, где двое из них здравствовали ещё очень долго – около 40 лет.

Удивительный факт: бегемот был известен географам давно, а вот зоологи им заинтересовались куда позже. Но первые его почему-то принимали за дикую свинью. Возможно, потому, что в Западной Африке живут дикие чёрные свиньи, обладатели больших острых зубов. И у карликового бегемота тоже имеются крупные клыки, которыми он может постоять за себя. Но в целом бегемоты-карлики далеко не агрессивные животные, хотя их, как и обыкновенных бегемотов, человеку приходится остерегаться – из-за неуравновешенного характера звери могут внезапно наброситься на объект своего раздражения, сбить с ног и острыми клыками нанести серьёзные повреждения. Зубы служат бегемоту для добывания растительной пищи, защиты от врагов и оружием при поединках самцов.

По сравнению с обычным бегемотом карликовый очень мал. Его масса не превышает 300 кг, длина туловища 2 м, да и росточек невелик – чуть более полуметра. Ноги короткие, голова не массивная, с небольшими ушами и глазами. Зубы-клыки достигают длины 20 см, тогда как у обыкновенного бегемота они порой вырастают до 60 см.

Живут бегемоты-карлики в водоёмах и болотах в густых тропических лесах Западной Африки, изредка встречаются и в лесах Нигерии. Эти животные – отличные пловцы и ныряльщики, но они не такие «водолюбы», как обычные бегемоты. Днём скрываются в густых зарослях, а при малейшей опасности стремятся забраться подальше в лесную чащу. А вот их более крупный сородич в подобные мгновения несётся к воде, где устраивает стремительный заплыв, и высовывает морду над водной гладью только далеко от берега.

Бегемоты-карлики – животные малообщительные, парами живут редко. Активизируются ближе к вечеру. И то только потому, что проголодались.

Самка карликового бегемота вынашивает детёныша (рождается только один) около семи месяцев. И весит он всего 5-6 кг. Первое время после рождения малыш воду не любит, начинает принимать ванны только через несколько недель. Тогда как детёныш обыкновенного бегемота с водой дружит с самого появления на свет – он и рождается в ней, а не на суше, и свою первую порцию молока умудряется получить именно под водой, прильнув к соскам бегемотихи, вальяжно дремлющей на дне водоёма.

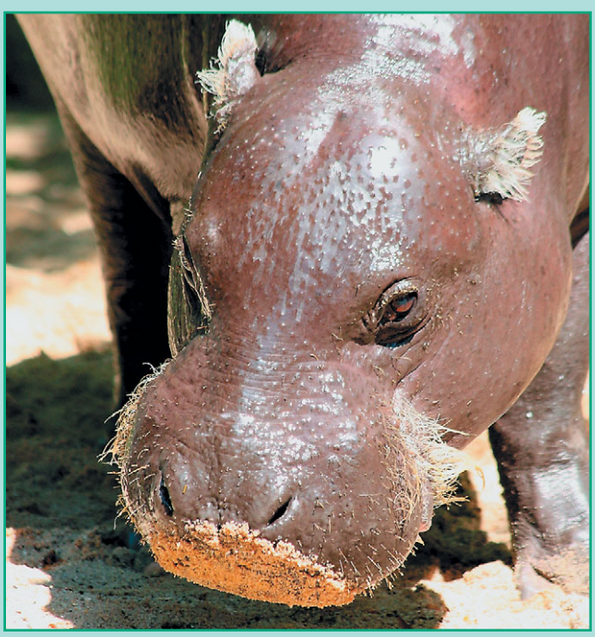

О живучести бушменов ходят легенды. Например, когда группа бушменов кочует по пустыне, а в этот момент одну из бушменок застают роды, никто из кочевников и не подумает остановиться. Чуть позже женщина с младенцем догонит группу ушедших вперёд сородичей.

Ну а паучки всякие, змеи, яйца термитов и муравьёв у «ископаемых людей» в особой чести. Это местные деликатесы. Например, неплохо получается у бушменов сушёная саранча, пожаренная на черепашьем жиру. Или нечто вроде яичницы из страусиных яиц — сие блюдо оценит даже отважный путешественник, который, не побоявшись заполучить дизентерию, воспользуется гостеприимством бушменов. А те, особенно расчувствовавшись, могут подсунуть на пробу и жареного питона. Готовят его просто: змеюку, свёрнутую в огромное кольцо, поджаривают на огне, разведённом на песке. Пожалуй, для бушменов нет ничего вкуснее, а предложили гостю — значит, уважают.

«Что за птица такая — курица? Уж больно мелкая!» — так наверняка подумает бушмен. А может, и не подумает вовсе, потому что отродясь курицу не видел. То ли дело страус! Несёт до 100 яиц в год, да ещё каких! Окорочка у этой «полуптицы» — любо-дорого посмотреть. Плюс метр с гаком прекрасной кожи и охапка приличных перьев, которые в хозяйстве всегда сгодятся. Многие из нас любят добавлять в яичницу помидоры, колбасу или даже гренки. Бушмен же предпочтёт бросить в блюдо пригоршню арбузных семечек. А ещё лучше — чёрных дюнных жуков. И уж совсем счастливым почувствует он себя тогда, когда удастся полакомиться запечённым в глине ушастым ежом, чьё мясо имеет кисловато-пряный вкус, достаточно сочное и питательное.

Летом в пустыне пересыхают практически все водоёмы. Но сие обстоятельство не очень сильно печалит маленьких человечков. В процессе эволюции бушмены научились не расстраиваться из-за подобной «мелочи» — их организм в состоянии длительное время удерживать влагу. Когда же спадает изнурительная жара, столбик термометра иногда падает до нуля градусов. Однако и это никого не огорчает. Потому что на красных дюнах вызревают дикие арбузы, состоящие почти на 90 % из несладкой влаги. Их, этих арбузов, растёт столько, что хватает всем — и людям, и немногочисленному зверью, обитающему в пустыне. Ни у кого не возникает проблем с утолением жажды.

Но порой случаются и неурожайные годы. Тогда людям действительно приходится тяжеловато. Однако они не выжили бы в столь суровых условиях, если бы к ним не приспособились. Когда становится совсем невмоготу, бушмены прибегают к древним и не очень простым способам добычи влаги из земли с помощью полых тростниковых стеблей. Случается, земля высыхает настолько, что даже столь хитроумные способы не помогают извлечь из неё воду. Ничего не попишешь — пить придётся бушмену профильтрованный через толстый слой лишайника желудочный сок убитого животного. Что ни говори, всё-таки не легка она — жизнь бушмена!

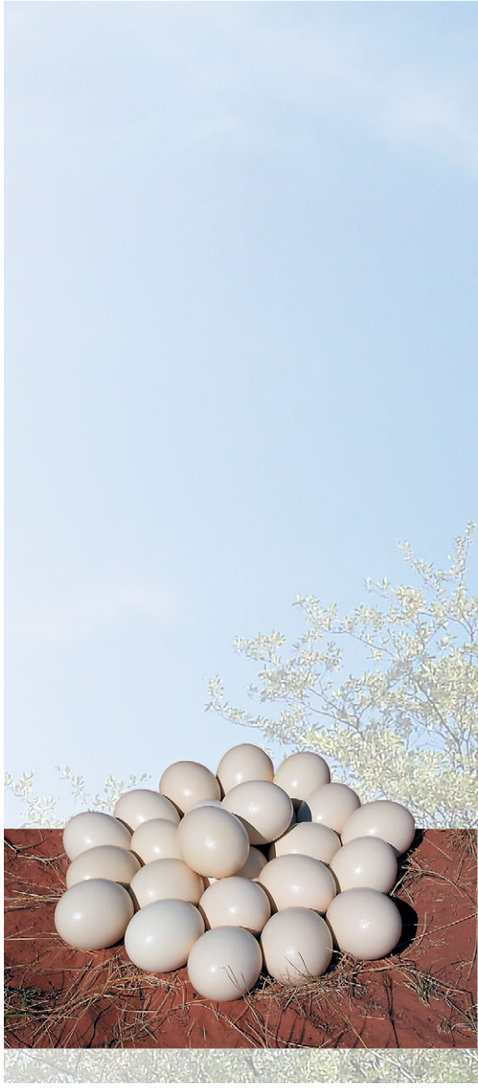

Африканский страус — самая большая из ныне живущих птиц. Её рост достигает 2,7 м, а вес — 160 кг.

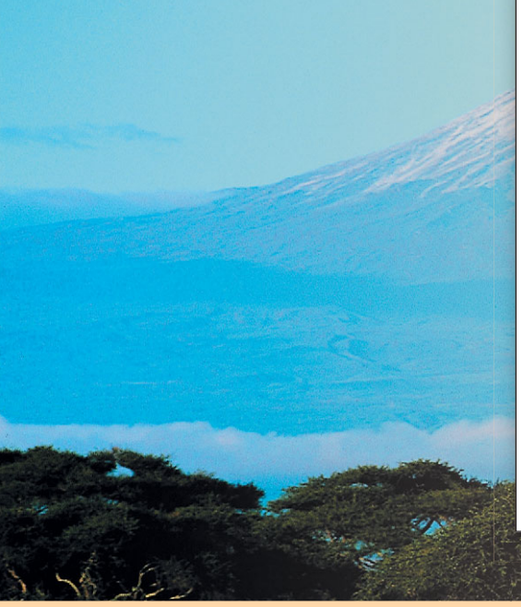

... И ДРУГ ХОЛМОВ - ЗУЛУС

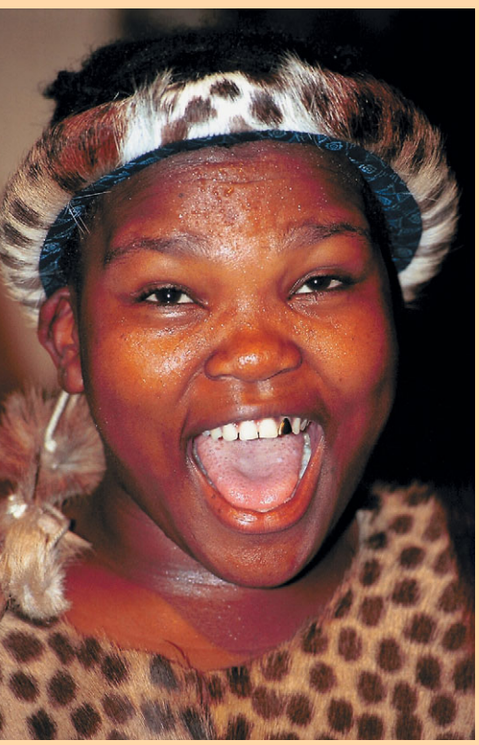

Зулуска улыбается так, будто издаёт воинственный клич. Не правда ли?

Зулу, или зулусы, — самый многочисленный из десяти основных народов, населяющих Южную Африку. Примерно треть их проживает в ЮАР, в провинции Наталь, в бантустане Квазулу. Эта территория была выделена для них правительством ЮАР в 1970 г. Бантустаны — это не самостоятельные государства, хотя там существует местная выборная власть. В Квазулу мужчины занимаются скотоводством, а женщины — преимущественно сельхозработами, в основном выращивают кукурузу.

В конце XVII в. народы группы нгуни, обитавшие первоначально на землях нынешнего Конго, переселились в Южную Африку, в современный Наталь, вытеснив местное бушменское население. Зулусы жили небольшими группами, номинально признавая власть верховного вождя. К началу XVIII в. численность зулу существенно увеличилась. Совершенствование сельскохозяйственных технологий и торговая конкуренция с европейцами привели к централизации и расширению власти вождей. Особенного успеха добились два клана: ндвандве и мтетва.

В начале XIX в. зулусский вождь Чака, незаконный сын вождя Сензангаконы, «отец зулусского народа», объединил многие племена, провозгласив себя королём. Чака провёл социальные и военные реформы. Организационный уровень армии зулусов существенно вырос. По достижении 18—19 лет все юноши призывались на королевскую военную службу. Новобранцы образовывали полк или вливались в уже существующий. Затем рекруты строили полковые бараки и проходили боевую подготовку. Они оставались в распоряжении короля до своей женитьбы, после чего переходили в разряд резервистов, призывавшихся во время боевых действий. Разрешение на женитьбу

Щит зулусов делался из воловьей кожи, высота — примерно 1,3 м, ширина — около 60 см.

По мере распространения огнестрельного оружия зулусские щиты стали легче и меньше.

КАФРСКИЙ ДЬЯВОЛ

Африканцы называют этого буйвола «мбого» и очень опасаются, потому что животное часто срывает свою злобу даже на предметах, которые не представляют для него никакой опасности. Весит мбого больше тонны, высота в холке 160-180 см, у него низко посаженная голова, защищённая шлемом из сросшихся оснований мощных, загнутых вверх рогов. От этих бронированных нашлёпок на лбу отскакивает даже пуля. У взрослых буйволов размах рогов – до полутора метров. Это их главное оружие. Глазки маленькие, веки покрыты гладкой чёрной кожей.

Когда туристы приезжают в Африку на сафари, им нередко встречается мбого. Водители обычно предпочитают объехать его стороной: они знают, что разъярённое животное запросто может броситься на машину и причинить массу неприятностей тем, кто в ней находится. Со скоростью 60 км/ч этот монстр попрёт через кусты и прочие преграды как танк! А если он ранен, его ярость не знает границ – буйвол попросту одержим манией убийства своего врага, настоящего или мнимого. Одним ударом рогов может распороть человека от живота до шеи. Особое удовлетворение это травоядное африканское чудище находит в танце – танце смерти на теле поверженной жертвы.

Самые крупные буйволы живут в Восточной и Южной Африке. На первый взгляд они абсолютно неуязвимы, поскольку у них совершенно всё – и зрение, и обоняние, и мощь... Ведут животные преимущественно одинокий образ жизни, объединяются в стада только во время гона. При переходах с места на место стадо выстраивается в каре, в котором в центре находятся самки и молодняк, по краям – сильные самцы, а впереди идут вожаки. При появлении прайда львов самые мощные мбого отгоняют хищников подальше.

Спариваются с самками только самые сильные буйволы. Очень часто спор за место в иерархии заканчивается жестокой схваткой, а та, в свою очередь, – серьёзными ранами или даже смертью побеждённого. С высоко поднятой головой буйвол-победитель идёт к самкам – как правило, в его гареме их несколько. Он будет их опекать и никому не отдаст. Так что шансов поучаствовать в размножении у молодняка и стариков практически никаких. Да и самки больше любят сильных. Закон прост: победитель получает всё, проигравший – ничего.

Вес новорождённого телёнка достигает 50 кг. До месяца он питается молоком, а после начинает пробовать траву. Но к материнскому вымени телята присасываются почти до годовалого возраста. Тёлочки остаются с матерями несколько лет, а бычки уходят на «вольные хлеба» сразу же после того, как родится новый телёнок.

После гона буйволы разбредаются по своим участкам саваны. Главное, чтобы рядом были болото, река или озеро – дальше чем на 20 км от водоёма они не уходят, каждому зверю в сутки нужно 35-40 л воды.

Мбого любят поваляться в грязных лужах. Когда грязь высыхает, она превращается в панцирь, который неплохо защищает животное от всевозможных паразитов.

В саванне мбого практически не знают врагов. Главнее – только человек и львы. Человек, понятное дело, вне конкуренции. Но и львам порой удаётся завалить старого буйвола или телёнка, отбившегося от стада. Маленькие телята иногда достаются даже стаям гиен и леопардам.

В 1879 г. британские войска вторглись в Зулуленд.

Единственный сын Наполеона III погиб в одном из сражений с зулусами.

выдавалось лично королём сразу целому полку, так что подразделение уходило со службы в полном составе. Мужчины в среднем женились ближе к 40 годам.

Чака был жестоким и самовластным правителем, беспощадным не только к сдавшимся в плен врагам, но и к соплеменникам, если те вызывали его гнев. Потеря оружия на поле брани каралась смертью, такая же судьба была уготована и вождям, потерпевшим поражение в локальном сражении. Убил Чаку в 1828 г. его брат Динган. Тот ещё дальше распространил владения зулусов — от реки Умзивюбю до бухты Делогоа.

Армия зулу не раз успешно сражалась с белыми поселенцами, хотя стоит отметить, что непрерывные междоусобицы ослабили военную мощь зулусов. В 1879 г. зулусы с копьями, дротиками, топорами и щитами смогли одержать победу над регулярной британской армией, вооружённой пушками и ружьями: в той битве было уничтожено свыше 800 английских солдат. В одном из сражений погиб единственный сын Наполеона III, посетивший на свою беду Наталь в составе британской карательной экспедиции. Родственники послали его на войну с африканцами, рассчитывая, что молодой человек обретёт славу в боях, а по возвращении домой с помощью монархистов взойдёт на престол под именем Наполеона IV. Вполне вероятно, что именно зулусам Франция обязана сохранением республики.

Король Кетчвайо.

Однако в том же в 1879 г. войско зулусов под предводительством верховного вождя Кетчвайо было разбито английской армией в Квазулу-Наталь. Англичане публично сожгли на костре национальный символ зулусов инкату — сплетённое из травы кольцо, обтянутое кожей питона. В годы апартеида, уже в следующем веке, зулу, как и другое чернокожее население, страдали от расовой дискриминации. Но дух их не был сломлен. Страна зулусов и сегодня разделена на военные округа, во главе каждого стоит верховный правитель амакоси.

Как и многие южноафриканские народы, зулусы живут в краалях — селениях, где хижины расположены по окружности, с внешней стороны — ограда, в центре — стойло для скота, куда его загоняют на ночь. Обитатели крааля — это, как правило, члены одного клана.

Современный зулус — достаточно образованный человек, у него имеется гражданская профессия, которая может быть совершенно не связана ни с пастушеством, ни с сельским хозяйством. Многие зулусы состоят в различных политических партиях и, по сути, совершенно не отличаются от жителей обычных африканских городов. Некоторые из них на потеху публике подрабатывают «воинами», участвуя в различных театрализованных шоу.

УРОДЛИВЫЕ КРАСАВИЦЫ МУРСИ

Женщины народности мурси (Эфиопия) – одни из самых необычных представительниц слабого пола в Африке. Народ мурси считается самой агрессивной этнической группой. Мужчины в племени постоянно ходят с оружием, начинают пить алкоголь с утра и уже к обеду становятся злыми и воинственными.

Представители этого племени, особенно женщины, проповедуют свои каноны красоты, которые существенно отличаются от общепринятых.

Все женщины-мурси с самого нежного возраста надрезают нижнюю губу и вставляют туда пластинки из глины или деревянные чурбачки, постепенно увеличивая их размер. Порой они достигают 15-20 см в диаметре. Это делается по настоянию старейшин деревень, и цель очень проста: женщина должна быть как можно более уродливой, чтобы она не стала объектом посягательств мужчин соседнего племени.

В день свадьбы в отверстие вставляют «тарелку» из обожжённой глины, так называемую дэби. Её диаметр может достигать 20-35 см!

Традиция подобным образом уродовать себя появилась, как уже отмечалось, не случайно. Когда-то в Эфиопии процветало рабство, вот и стали мурси себя калечить, чтобы их внешний вид вызывал у работорговцев отвращение.

Сегодня тарелку засовывают в рот уже по традиции – она стала в своём роде «мерилом красоты». Чем больше дэби, тем больший выкуп дадут за невесту. Но у девушек мурси есть выбор, они могут и не делать отверстие в губе. Вот только незадача – за такую невесту заплатят поменьше.

Многие женщины-мурси ещё в раннем возрасте избавляются от передних зубов – дабы тарелка о них не стучала. Если тарелку вытащить, то нижний край губы под дыркой отвисает на 10-15 см, чем-то напоминая круглый жгут.

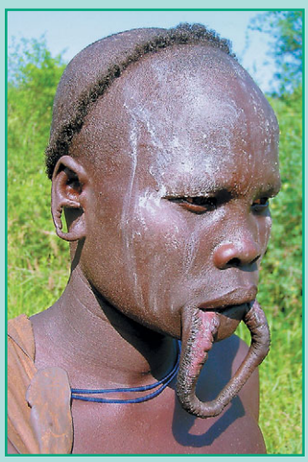

Сегодня от былой воинственности зулусов не осталось и следа. Это вполне дружелюбные люди.

Современные зулусы больше не носят набедренные повязки, не живут в закруглённых хижинах и не вспарывают врагам животы. Но туристам поморочить голову не прочь.

Однако зулусы стремятся сохранять свои культурные обычаи и традиции. Их общественная организация до сих пор иерархична: младшие подчиняются старшим. У зулусов редко можно увидеть праздно шатающуюся молодёжь. Когда нет работы, молодые люди занимаются национальными видами спорта — участвуют в палочных боях и метают копья в летящие мячи.

В 16 лет молодые зулусы отправляются, как и масаи, в военные лагеря. Там они учатся владеть настоящим боевым оружием — короткими копьями с обоюдоострыми наконечниками. Истинный воин, по понятиям зулусов, — это тот, кто умеет в одиночку выживать в лесу, терпеть боль, а если потребуется… сосать молоко прямо из коровьего вымени. Плюс он должен отлично бегать — не хуже молодых бычков. Новобранцев заставляют проходить жестокие испытания, например ходить босиком по колючкам, терпеть укусы ос. Только после всех экзекуций юноша получает право именоваться импи — «воином».

Война и уход за скотом — дело мужчин. А удел женщин — заниматься земледелием, бытом и воспитанием детей.

Зулусы очень артистичны. Подобно многим чернокожим африканцам, они превосходные музыканты и танцоры. Пляски зулусов имитируют топот слона, самого почитаемого у них животного. Танцоры высоко задирают ноги и с силой ударяют ими оземь, демонстрируя силу и решительность.

Формально многие зулусы являются христианами, но на самом деле они больше верят в предков и духов, преимущественно злых. Однако при этом зулу уверен, что недобрые духи окружают людей на земле, а вот на тот свет им дороги нет — там место для настоящих воинов, живущих единой общиной. Таков, по мнению зулусов, рай…

✳ ✳ ✳

ГОРДОЕ ПЛЕМЯ

Прежней экзотики в Африке сохранилось не так уж и много. Образ жизни во многом лишён ярко выраженной самобытности. Всё как везде, только зачастую в очень бедненьком исполнении: перекошенные домишки с ржавыми крышами на окраинах мегаполисов; битком набитый людьми, словно переспелая тыква семечками, общественный транспорт, чиновник, изнывающий от жары, но никак не желающий расстаться с вполне приличным костюмчиком… Нет, не слышно знаменитых тамтамов — их сменили супермодные переносные магнитолы.

Согласно одной из версий масаи мигрировали из долины Нила в Судане в центральную и юго-западную Кению в начале XVI в., приведя с собой одомашненный скот. Масайские племена всегда вели полукочевой образ жизни.

Но осталось ещё племя, которое хотя бы частично пренебрегает современными благами. Вот и стремятся многие путешественники по Восточной Африке увидеть масаи, познакомиться с жизнью этих красивых и гордых людей. Местным властям масаи доставляют кучу проблем и хлопот. И всё потому, что обладают глубоким чувством собственного достоинства, впитываемым с молоком матери. Считается, что их около миллиона человек. Но, говорят, численность сильно уменьшилась после эпидемии сонной болезни, переносимой мухой цеце. Практически ни у кого нет паспортов, поэтому точное количество масаи установить невозможно.

Некоторые из них до сих пор стараются жить так же, как предки, ничего не меняя ни в одежде, ни в пище, ни в обычаях. Вместе с тем они достаточно дружелюбны к представителям других народов.

ВТОРОЙ ПОСЛЕ СЛОНА

Пока носороги в Африке ещё не очень большая редкость. До недавнего времени на чёрного носорога разрешали охотиться. Белый носорог по размеру и весу из всех сухопутных животных уступает лишь слону. Взрослый самец весит около 3 т, иногда больше, да и росточком он удался – 160-180 см. Самка носорога вынашивает детёныша полтора года, год кормит молоком, затем несколько лет он находится под пристальной опекой мамаши.

На территории Африки чёрного носорога можно увидеть гораздо чаще, чем белого. Увы, у этих животных рождается только по одному детёнышу, ко всему прочему они плохо умеют противостоять человеку и хищникам. Как ни странно, но у носорогов много врагов. А эти большие сони спят крепко и часто не чуют приближающуюся опасность. Поселившись в одном месте, носороги никогда добровольно не переходят в другое, даже в период засухи, когда пересыхают все реки и с водой возникают большие проблемы.

Белый носорог на самом деле вовсе не белый, а грязно-серый. Он очень любит валяться в грязи. На солнце она засыхает, и животное кажется белым. Чёрный носорог тоже любит грязевые ванны, но после них шкура его становится грязно-серой, без белого налёта. А ещё у белого носорога верхняя губа шире. Отчего и ноздри расставлены немного дальше друг от друга, чем у чёрного, у которого губа узкая, заострённая небольшим хоботом.

Часто на спинах этих животных можно увидеть птиц буфагусов – между ними своего рода «договор»: дело в том, что носороги плохо видят, а птицы предупреждают их громким криком об опасности.

Далёкое прошлое масаи овеяна легендами. Увы, мы хорошо знаем лишь новейший период истории этого народа. Судя по внешнему облику, масаи относятся к хамитам (арабы), переселившимся из верховьев Нила в экваториальную Африку, есть в них немного крови банту… На территорию современных Кении и Танзании масаи пришли с севера континента в XIX в. И возможно, это был сильнейший народ во всей Восточной Африке того времени. Банту попытались ему противодействовать, но ничего из этой затеи не вышло. Да и на арабских работорговцев масаи наводили животный ужас своей воинственностью — оттого, наверное, их обходили стороной. Говорят, ни один масаи так никогда и не был продан в рабство.

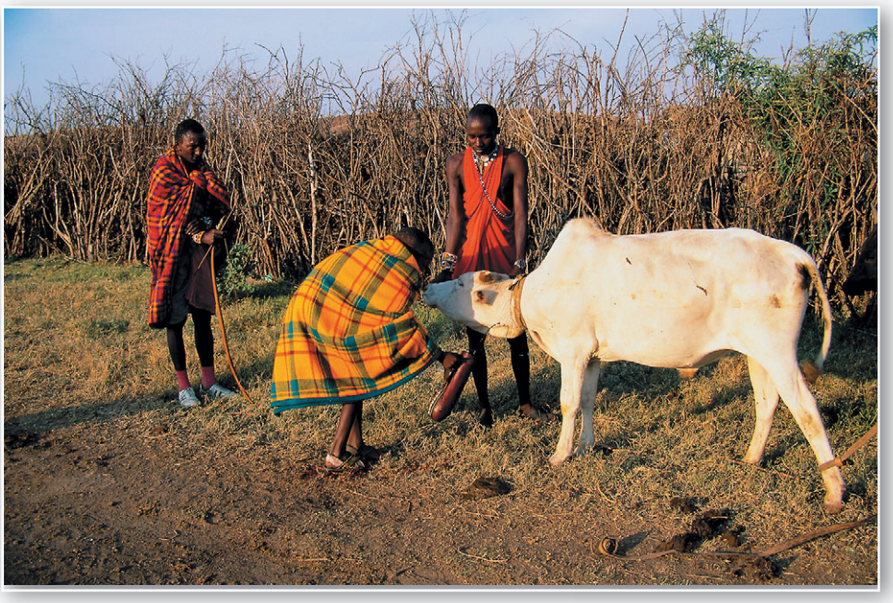

Воин-маси, моран, — высокий, стройный, ладно сложённый мужчина, всегда ходит энергичным размашистым шагом. И не важно, куда и зачем он идёт, — к стаду горбатых коров и коз или ещё по каким делам. В руках — копьё и короткая палочка с утолщением на конце. Через одно плечо переброшен большой лоскут ткани терракотового цвета — от него воин избавлялся только в том случае, когда шёл охотиться на льва, поскольку ничто не должно мешать движениям охотника. Волосы масаи заплетают в несколько коротких тонких косичек, а кожу натирают красной охрой. Тату в среде гордецов не приняты, украшений — тоже минимум, разве что тяжёлые металлические серьги на вытянутых мочках ушей.

Период расцвета культуры масаи приходится на эпоху их завоевательных походов (начало XIX в.). Постепенно у этого народа образовалась своя армия — каждый мужчина в возрасте от 18 до 30 лет по определению являлся её воином.

И сегодня с раннего возраста в племенах масаи мальчиков готовят к тому, что когда-то они будут посвящены сначала в мужчины, а затем в воины. Первое событие в жизни молодого маси происходит в 14 лет. Тогда все поголовно проходят болезненный обряд обрезания — примерно такой же, как во многих других племенах Африки, Южной Америки и Австралии. Кроме воинов, никто из масаи не носит волос. Лишь 18-летним юношам, которые уже стали воинами, разрешается их отращивать.

Тогда же они устраняются от бытовых дел и живут в специальных поселениях. Там молодёжь проводит всё время в военных играх, танцах, а также… свободной любви. Вот только

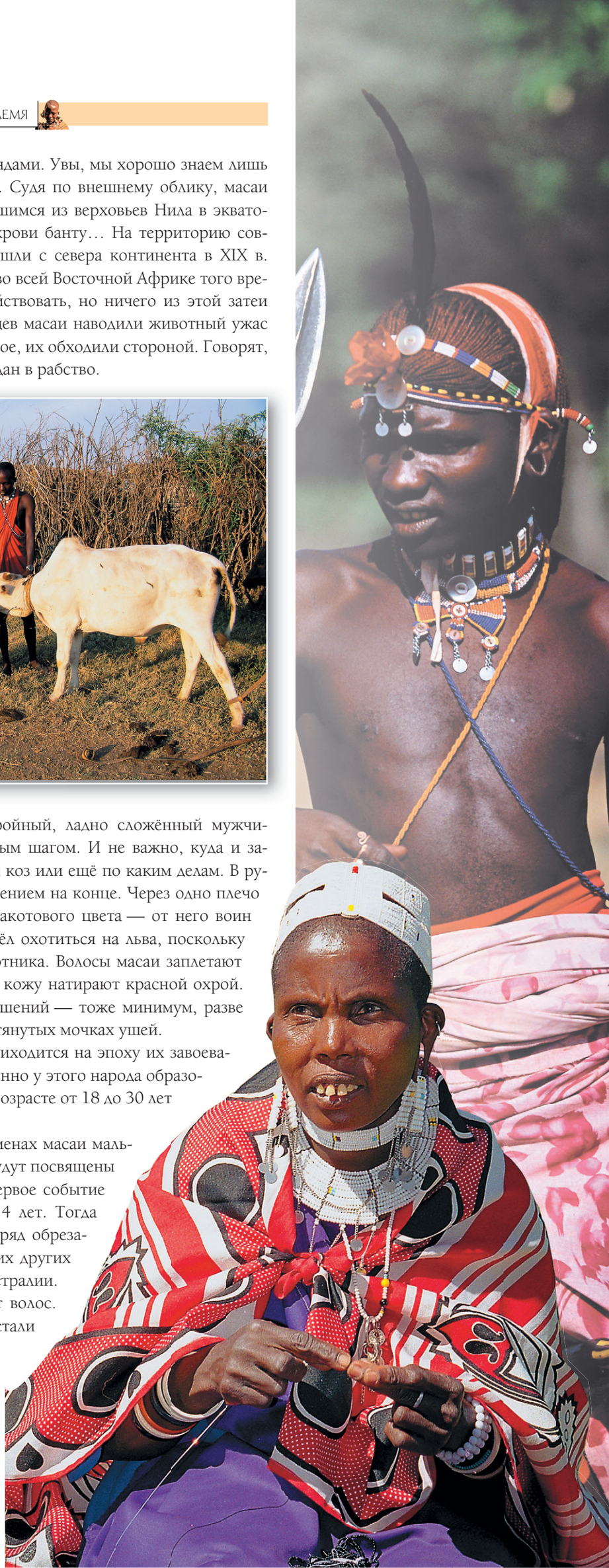

НЕВЕСТЫ КОРОЛЯ

«Танец тростника» — традиционное ежегодное массовое торжество в Свазиленде, кульминацией которого является танец полуобнажённых свазилендских девушек, желающих стать одной из жён короля.

Глава государства Свазиленд — король, с 1986 г. — Мсвати III. В его руках сосредоточена законодательная и исполнительная власть.

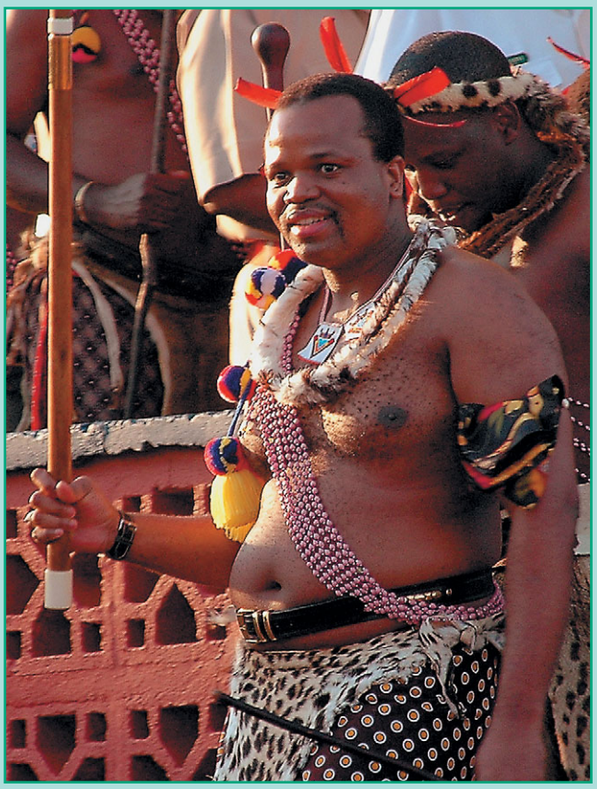

Каждый год тысячи девушек Свазиленда (государство на юге Африки) в возрасте от 13 до 19 лет собираются на огромном ритуальном поле недалеко от королевской резиденции Лобамба, где танцуют и поют сутки напролёт в честь короля. Так проходит выбор очередной невесты короля Мсвати III. Поглазеть на смотрины приезжают поклонники полигамии со всего мира.

Каждая девушка на время оставляет учёбу, снимает с себя европейскую одежду и, пройдя строгий инструктаж, становится претенденткой на благосклонность короля. Теперь её судьба в её руках.

Король, облачённый в шкуру леопарда и шляпу из бананоеда, тщательно и зорко высматривает невесту в толпе. И наконец делает выбор. К ногам суженой он кладёт посох из чёрного дерева. Кто станет королевой, заранее не известно. По крайней мере, так принято считать, хотя злые языки утверждают обратное. Поговаривают, что выбор короля не случаен – за него это давно уже сделали придворные...

Свазиленд – крохотное королевство с населением около миллиона человек. Практически все его жители исповедуют христианство. Но, как выясняется, не в силах отказаться от одной традиции – полигамии. Поэтому и отмечают каждый год праздник под названием Умхланга, на котором выбирают королевскую невесту. Отец нынешнего монарха Мсвати III (взошёл на престол в 1986 г.), Собхуза II, правивший 60 лет, установил не только мировой рекорд продолжительности пребывания у власти, но определённо был рекордсменом и по количеству жён – к концу жизни он их имел не меньше сотни. А его сын в возрасте 18 лет стал самым молодым королём. Он и теперь ещё достаточно молод, а кроме того, хорошо

образован (учился в Англии). И, похоже, не очень стремится переплюнуть отца по части коллекционирования жён – их у Мсвати III куда меньше, чем у папаши.

Как такового гарема у свази не существует. И никаких сексуальных оргий! У каждой жены – свой дом, который она получает в подарок от мужа. В результате образуется целый посёлок, поскольку дома находятся в одном месте. Официально жёны имеют равные права, хотя в действительности есть «старшие» и «младшие», но все хотят быть «любимыми».

В Свазиленде уже давненько поговаривают, что нужно отказаться от традиции многожёнства, называя её антидемократичной. Но многие жители государства категорически против! Надо же такое придумать: ведь женщин-свази намного больше, чем мужчин. Зачем же усугублять проблему? Пусть будет всё так, как есть, – и нечего менять старые обычаи!

Вот и стараются свазилендские мужчины поддерживать себя в форме – иначе засмеют. Как им это удаётся – содержать и ублажать столько жён? У каждого свой секрет. Кто-то афродизиаками увлекается, а кто-то с помощью физических упражнений тонус поддерживает. До поры до времени...

Не зря же ведь Свазиленд – одна из немногих стран Африки, где бытуют старинные традиции эсангвени и амагугу. Эсангвени – это обучение мальчиков обращению с женщинами, сообщение им сведений о половой зрелости и о том, как решать мужские проблемы. Амагугу – это обучение девочек тому, как обращаться с мужчинами и... готовить пищу. В результате и те и другие, став взрослыми, чётко знают своё место в жизни и свои обязанности.

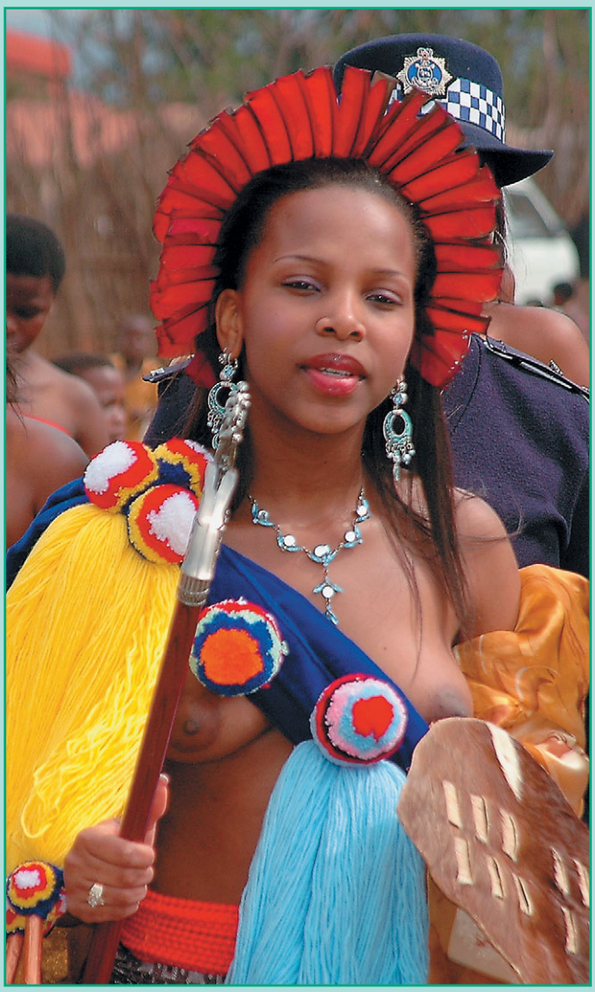

Вокруг своих поселений масаи издавна строили заборы из деревянных шестов или высаживали колючий кустарник. Считалось, что таким образом крааль будет защищён от нападений львов, леопардов или гиен.

Масайские женщины — высокие и стройные. И… всегда обриты наголо.

обязательный ранее обряд охоты на львов сегодня официально запрещён. Сразиться со львом — мечта любого морана. Ещё недавно юноша не мог стать настоящим воином, не убив царя зверей. Сейчас это невозможно. Приходится масаи немного перестраиваться — вероятно, при посвящении в воины совершается другая церемония. Говорят, что умыкнуть несколько коров для масаи — тоже подвиг. Чем ещё можно привлечь подругу? Но разве что поединком со львом?

А ведь ещё не так давно группа воинов, вооружённых лишь копьями, брала льва в кольцо, постепенно сокращая расстояние. Наступал момент, когда зверю ничего не оставалось, кроме попытки прорвать окружение. В отчаянии он бросался на одного из своих врагов, уродуя или убивая его. Но другие охотники довершали дело — истерзанный хищник погибал. Ранами, полученными в схватке со львом, многие масаи гордились всю жизнь. Высшим проявлением мужества считалось ухватить разъярённого льва за основание хвоста. От такого нахальства, говорят, животное приходит на мгновение в ступор, и этой заминки достаточно, чтобы быстро и с небольшими потерями закончить схватку. Живыми легендами становились те воины, которые сумели трижды схватить грозу саванн за хвост…

Около 12 лет молодой масаи проводит в военном лагере. В 30 лет он его покидает. Теперь можно жениться, только вот с косичками придётся расстаться. Если это был хороший воин, его ждут почёт и уважение, со временем он может стать старейшиной клана в своём селении.

Подавляющее большинство масаи — скотоводы. Основной продукт питания для них — молоко (коровье и козье). Важное место в рационе занимает сырая кровь. Воины часто смешивают бычью или коровью кровь с молоком или пьют её в чистом виде, чтобы восстановить силы. В яремной вене животных делается надрез. Сосуд из тыквы наполняют кровью, которую затем смешивают с молоком. Напиток употребляется как в свежем, так и в сквашенном виде. Сегодня в него иногда добавляют кукурузную муку. Получается своего рода каша. Мясо масаи едят только по случаю особых торжеств.

Коровы выступают в качестве приданого. После женитьбы мужчина может позволить жене «оберегать» несколько коров из его стада, но принадлежат они всё равно ему. Дети начинают пасти скот с трёх лет. В возрасте семи-восьми лет им протыкают мочки ушей осколком рога. Потом

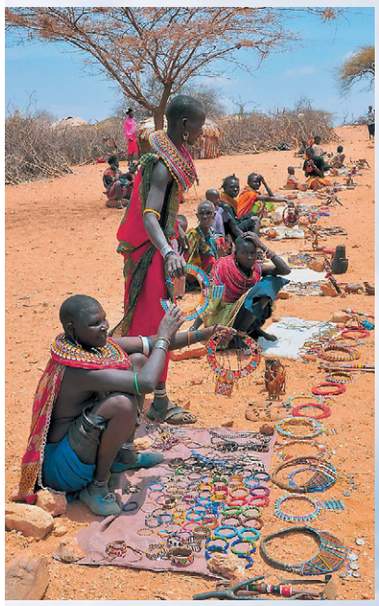

дырку увеличивают кусочками дерева. Со временем тяжёлые украшения из бусин или бисера оттягивают мочки до плеч. И чем они больше, тем более красивым и уважаемым считается их обладатель.

Всего несколько кланов масаи ведут оседлый образ жизни, они — земледельцы. У остальных к таким соплеменникам отношение предвзятое. Презирают они и, например, кузнеца. Отдать свою дочь замуж за такого — ни-ни, позора не оберёшься!

Как правило, масайские племена кочуют в поисках хороших пастбищ. У каждого своя территория. Вся их жизнь неразрывно связана со скотом. Даже древний обычай борьбы со львом возник потому, что масаи были вынуждены постоянно стеречь коров, то и дело подвергавшихся нападениям со стороны хищников.

У масаи нет стройной религиозной системы, но они верят в переселение душ, полагая, что душа умершего человека может перейти в любое животное, кроме льва. Поэтому масаи спокойно относятся даже к назойливым мухам — пусть себе летают.

Деревенька масаи — это временное стойбище округлой формы, огороженное частоколом или колючим кустарником. В центре — загон для скота, вокруг которого расположены хижины. Обычно на возведение подобного поселения уходит два-три дня. Главные строители — женщины. Именно они втыкают в землю тонкие жерди, связывают их у верхушек, переплетают прутьями, а затем обмазывают коровьим помётом. Когда помёта в деревне накапливается слишком много, масаи бросают насиженное место и ищут другое, где всё в точности повторяется. Покидают они стойбище и в том случае, если там кто-то умер. Усопших до сих пор хоронят по старинке: на ночь тела оставляют в саванне хищникам.

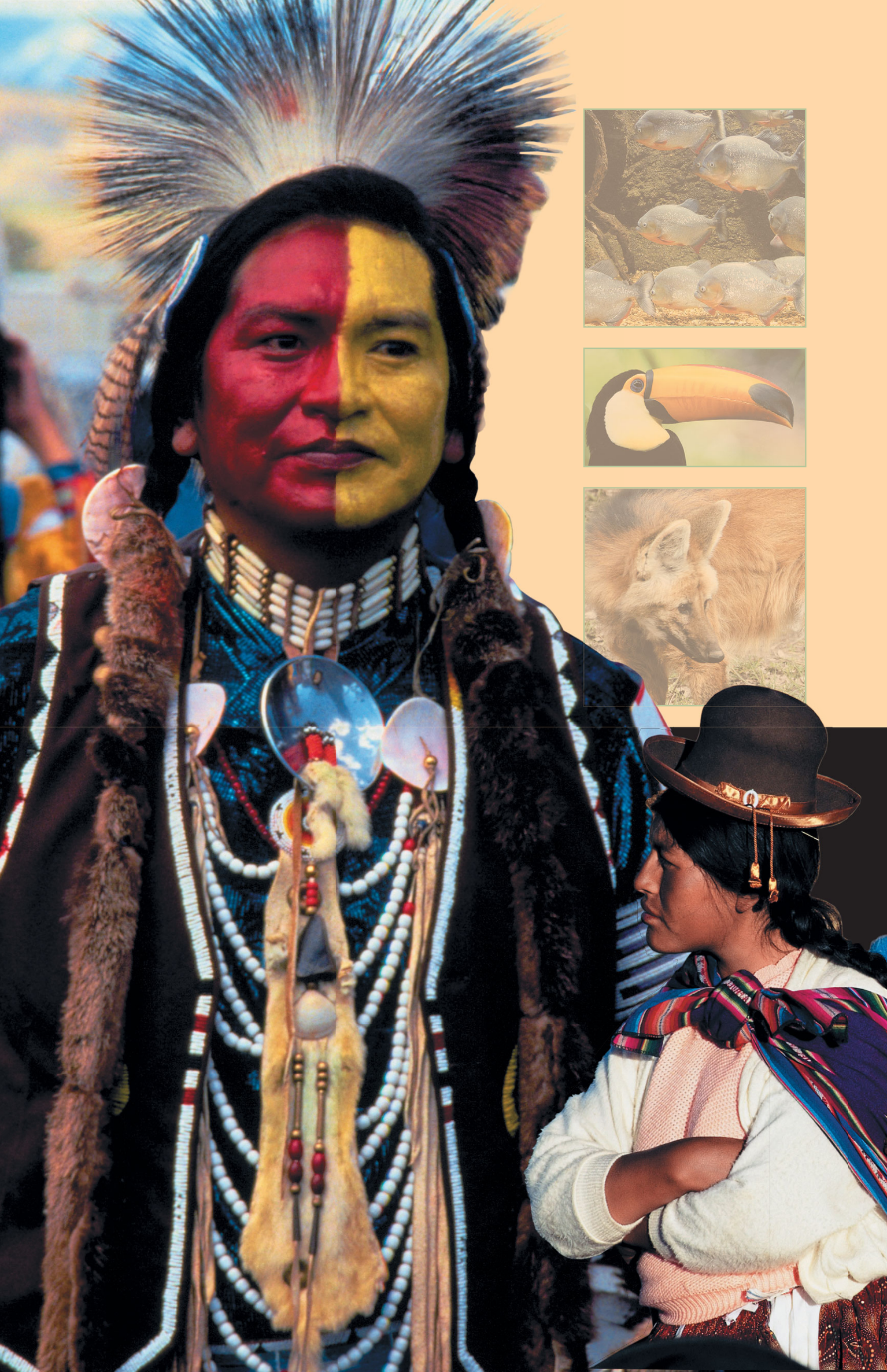

Америка

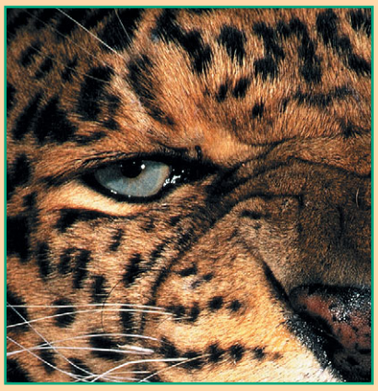

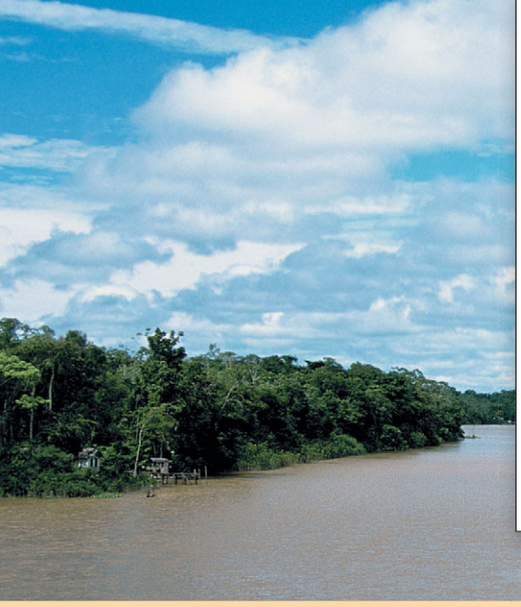

В ДЕБРЯХ АМАЗОНКИ

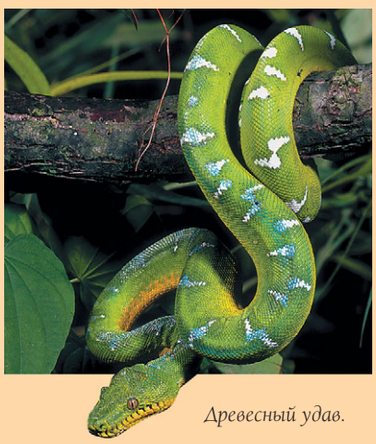

Древесный удав.

Индейцы – совершенно особенный народ, не похожий на все остальные, живущие на Земле.

Пиранья настолько прожорлива, что обгладывает наживку мгновенно.

Дикая амазонская сельва — самый большой на нашей планете влажный тропический лес. Для людей Амазонка служит и средством транспортного сообщения, и источником пропитания, и местом развлечений.

В Америке всё не так, как в Старом Свете. Здесь и растения, и животные совсем другие. Нет тигров, пантер, львов, слонов, жирафов, бегемотов, как в Африке. Вместо них пумы, ягуары, тапиры. И обезьяны совсем другие — мелкие и хитрые, но с добродушными рожицами. Здесь живут броненосцы, злые крысозайцы вискачи, вонючики-скунсы. Самый большой в мире грызун — капибара тоже обитает в Америке. И самая большая летающая птица — кондор. И самая крупная змея — анаконда.

О существовании этого континента ещё 500 лет назад в Европе вообще не догадывались. Открытие неведомой земли было случайностью: искали новый путь в Индию, а нашли Америку. Но для миллионов людей это стало поворотным пунктом: началась массовая миграция народов, которые, покинув Европу, отправились в новые земли за счастьем.

Как это было

Вряд ли кому-то теперь неизвестно, что первооткрывателем Америки был Колумб, хотя многие исследователи считают, что ещё задолго до него произошли первые контакты между жителями Старого и Нового Света, разделённых огромными просторами океанов. Принципиально версия преодоления океана на допотопных судёнышках вполне реальна — её подтвердил Тур Хейердал, пересёкший океан на папирусном плоту «Ра». Кто-то выдвигает предположение, что ещё в 1000 г. норманны во главе с Лейфом Эрикссоном совершили плавание к новому материку из Гренландии, которую северные

Дикая амазонская сельва – самый большой на нашей планете влажный тропический лес.

ИНДЕЙЦЫ АМАЗОНИИ

Высоко в Перуанских Андах ручейком талой воды начинает свой 6400-километровый пробег по просторам Южной Америки великая Амазонка. Путь реки проходит через самый большой в мире влажный тропический лес. Бассейн Амазонки по площади немного уступает Австралии.

Устье Амазонки было открыто в 1500 г. Тогда испанская экспедиция под предводительством Висенте Пинсона поднялась от устья вверх по реке на 80 км. Спустя 40 лет другой испанский отряд под командованием Франсиско де Орельяны совершил тяжелейший поход от далёких Анд по рекам Напо и Амазонка до Атлантического океана.

По берегам Амазонки и её главных притоков тогда было разбросано множество процветающих индейских поселений. Такие племена, как тарума и омагуа, выращивали кукурузу, маниоку и рис... Но белые колонизаторы изменили уклад жизни местного населения, многие племена оказались порабощены, другие ушли далеко в непроходимые джунгли, некоторые до сих пор там скрываются и живут по древним обычаям. Но таких осталось уже очень мало. Постепенно и до них добираются «блага» цивилизации, а вместе с ними и болезни, о которых индейцы прежде не ведали.

Сегодня оставшиеся индейцы Амазонии – это в основном племена, традиционно жившие в сельве, вдали от основных рек. В Южной Америке, например, до сих пор существует множество крайне разнородных индейских групп, порой весьма немногочисленных. Разрозненные племена ведут преимущественно кочевой образ жизни: отвоёвывают у джунглей участки земли под временные поля, но больше занимаются охотой и рыболовством. Лес – их дом, они его хорошо знают и неплохо пользуются этим преимуществом. Индейцы племени тариано, например, знают несколько сот лечебных растений, которые находят в сельве.

По Амазонке и её притокам индейцы передвигаются на лодках, выдолбленных или выжженных из одного ствола. Кое-где пользуются плотами из бальсового дерева. Существуют и такие индейские племена (например, мура), которые проводят на воде чуть ли не всю свою жизнь. Другие поселились на отдельных речных островах (племя карайя, живущее на острове Банал). А индейцы сириано, живущие севернее Амазонки, стали оседлыми земледельцами, выращивают маниоку, фасоль, табак и бананы.

Деревня амазонских индейцев, как правило, состоит из ряда хижин круглой или овальной формы. Иногда это один большой «родовой дом». Деревни располагаются обычно по берегам реки или её притоков. Охотятся туземцы на тапиров, обезьян, муравьедов, ленивцев и птиц.

Индейское население Амазонии сократилось примерно до 100 тыс. человек. Но всё ещё сохранилось более сотни различных племён, говорящих на непохожих языках. Живут так, как давным-давно жили их предки. Увы, каждый день аборигенам приходится вести борьбу за существование, поскольку к началу XXI в. амазонская сельва претерпела большие изменения – она постепенно исчезает. Лес безжалостно вырубается и выжигается, чтобы освободить площади для нужд земледелия и животноводства. Особенно страдают наиболее доступные районы вдоль крупных рек.

НЕПРАВИЛЬНЫЙ ДЯТЕЛ

Туканы широко распространены в Южной Америке, начиная от Панамского перешейка и заканчивая Северной Аргентиной. Эти птицы относятся к отряду дятлообразных, правда, на дятлов они совсем не похожи. У туканов огромные ярко окрашенные клювы размером иногда чуть ли не с тело птицы. Ничего такого, что умеет дятел – например, выдалбливать дупла в деревьях с твёрдой древесиной, – тукан не может, несмотря на свой внушительный клюв. Он, оказывается, только внешне выглядит мощным, на самом деле внутри он полый и очень непрочный. Кстати, клюв сильно мешает птице летать: он, что называется, «парусит», и ветер, попадая в одну из сторон, затрудняет полёт, отчего тукана определённо заносит. Зачем тукану такой «нос» – не совсем понятно, эту загадку зоологи до сих пор решают. Предполагают, что клюв – опознавательный знак, его расцветка и форма индивидуальны на птичий взгляд. Но для людей все туканы примерно на одно лицо.

Живут туканы небольшими стаями. Очень любят совместное «хоровое пение»: усядутся рядышком на ветках – и давай орать, причём «ансамблем» руководит «дирижёр-хоровик». Получается, конечно, не хор Пятницкого, а шумовой ансамбль, где каждый участник ведёт свою «арию» по указке «дирижёра».

«Чувство коллектива» заставляет туканов организовывать совместные ночёвки – кучками они устраиваются в больших дуплах, таким образом сберегая тепло. В экваториальном климате это жизненно необходимо. Индейцы охотятся на туканов – их мясо считается деликатесом. Ловят птиц в период созревания плодов, когда они настолько жиреют, что становятся достаточно лёгкой добычей, да и вкуснее.

народы к тому времени уже неплохо освоили. Дескать, норманны даже основали в Америке поселения, но они оказались недолговечными и практически не оставили после себя следов.

В период между 1492 — 1504 гг. Христофор Колумб предпринял четыре исследовательские экспедиции. В первую он снарядил три судна — «Санта-Марию» (флагман), «Пинту» и «Нинью». Во время этой экспедиции и была открыта Южная Америка.

И лишь в 1492 г. в Америку прибыл Колумб. Сразу после этого в Новый Свет устремилось множество путешественников. В 1497 г. Джон Кабот открыл остров Ньюфаундленд и побережье полуострова Лабрадор. В 1500 г. португалец Кабрал и испанец Пинсон проплыли вдоль всего побережья нынешней Бразилии в Южной Америке. В 1513 г. в Центральной Америке высадился Васко Нуньес Бальбоа, который затем пересёк Панамский перешеек и вышел к Тихому океану. В 1519 г. началось знаменитое путешествие Магеллана, который прошёл вдоль всего Южно-Американского континента и нашёл-таки долгожданный проход на запад, тем самым доказав, что земля круглая, огромный массив суши Нового Света действительно не имеет ничего общего с уже известными землями и отделён от Индии огромным океаном. Путешественники-первооткрыватели указали путь другим мореплавателям, которые стремились не только найти новые земли, но и завоевать их. Такие личности, как Эрнан Кортес и Франсиско Писсарро, оставили кровавый след в истории коренного населения Америки.

Перед пришельцами Америка предстала неведомой страной, полной тайн. Здесь проживали народы, которые не были родственны ни одной из ранее известных рас. Здесь были растения и животные, о существовании которых европейцы даже не догадывались. Именно жажда наживы направляла на недавно открытую землю всё новые и новые отряды, которые покоряли народы, захватывали города и поселения, перекраивали и делили территории по-своему.

Броненосец. Это единственное современное животное, чьё тело сверху покрыто панцирем, образованным кожным окостенением.

Леопард — один из четырёх представителей рода пантер.

Самая крупная змея – анаконда.

Дикие кущи

Американский континент очень велик, он расположен практически во всех климатических зонах, что и является причиной такого разнообразного животного и растительного мира. Безусловно, за сотни лет после открытия Америки Старый и Новый Свет обменялись биологическими эмигрантами. Но в основном это касается культурных растений вроде кофе, какао, арахиса, сахарного тростника, картофеля. Животный мир оказался не таким подвижным. Кролики, крысы, голуби, собаки, колорадский жук совершили путешествие за океан, кто — туда, кто — сюда… А вот львов

Детёныш чёрного каймана.

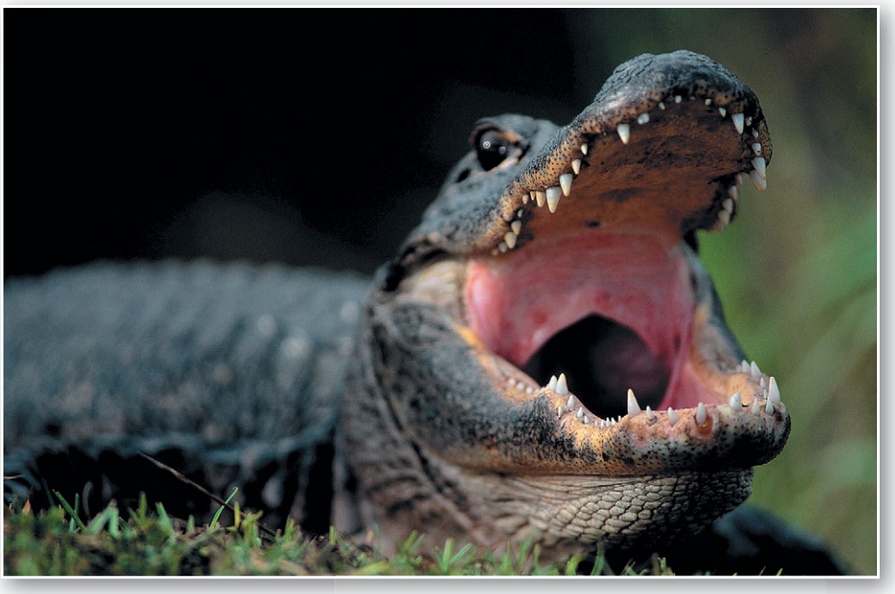

Гроза амазонских вод — аллигатор.

Ревуны обитают преимущественно на деревьях.

и тигров как не было в Америке, так и нет. Существуют и своего рода «законсервированные» пространства, где природа осталась примерно такой же, какой была и до Колумба. Одно из таких мест — Амазония.

Жарко, влажно и душно здесь круглый год. Плюс донимают нещадно комары и всевозможные мухи — крохотные и гигантские. И вокруг — сельва, бесконечная сельва. И зверьё в сельве не очень мирное. Одним словом, гиблые места, где сгинуть без следа может даже опытный охотник.

Тем не менее современная туриндустрия развивается и здесь. В Амазонии нет сафари-парков, как в Африке, зато есть несколько экоотелей в прибрежной зоне. Дорог в сельве нет, нет и джипов, вместо них — езда на моторке по рекам. Как ни крути, а в Амазонию пока всё-таки едут на реку, а не в лес. И смотрят там соответственно не на грозных хищников, а на прикормленных обезьянок и игуан, ручных ленивцев и разноцветных попугаев. Но многие туристы хотят большего. Иногда находят...

У нависшего над водой дерева шевелятся ветки, и из листвы высовывается драконья морда со стоячим шипастым гребнем — это игуана. Она может подолгу не ступать на землю, передвигаясь по ветвям прибрежных деревьев: повисает, как обезьяна, на ветке, зацепившись за неё хвостом, и — прыг! — уже

УМЕ — РУЖЬЕ АМАЗОНСКИХ ИНДЕЙЦЕВ

Самое прославленное охотничье оружие, которым пользуются во многих индейских племенах на востоке Амазонии, – трубка для выдувания стрел. Иногда она достигает более 5 м в длину. Заправляется маленькими стрелами, обычно с отравленным остриём. Любимый яд амазонских индейцев – кураре. Алкалоид курарин поражает центральную нервную систему жертвы. Стреляющие трубки и применение кураре особенно распространены в верхнем течении Амазонки и в её истоках, в тропической, но довольно гористой области, которую называют Монтанья. Одно из здешних охотничьих племён – эквадорские хиваро – прославилось на весь мир не столько своим оружием, сколько объектом «промысла». Потому что они охотились (и, говорят, балуются этим до сих пор) на своих врагов.

Убитому отрезали голову и уменьшали её до размеров теннисного мяча. Причём лицо мумии практически полностью сохраняло прежний облик. Технически этот процесс нельзя назвать бальзамированием, но в целом он представляет большой интерес для исследователей.

Кости черепа удаляли через длинный узкий разрез на скальпе. Кожа головы вместе с волосами варилась в воде, содержащей травы с вяжущими свойствами. В тех местах, где прежде были кости черепа, размещали горячие камни, постепенно уменьшая их размер. Когда кожа усаживалась до нужных параметров, камни удаляли, а разрез зашивали. На уменьшенной голове сохраняли настоящие волосы жертвы. Полагают, что те же самые процедуры проделывали и над всем телом, но подобных образцов до сих пор не найдено.

Хиваро верят, что тсантса – так называют высушенные головы – передаёт охотнику силу убитого неприятеля. Сегодня маленькие высушенные головы (их можно увидеть в некоторых музеях мира) стали предметом торга. Иные, с позволения сказать, «коллекционеры» тсантса предлагают индейцам большие деньги. Они буквально подталкивают хиваро совершать убийства. И, говорят, иногда сами становятся «экспонатами коллекции».

Вещества (алкалоиды), входящие в яд кураре, биологически не активны при попадании в организм через желудочно-кишечный тракт. Мясо животных, отравленных кураре, пригодно для использования в пищу.

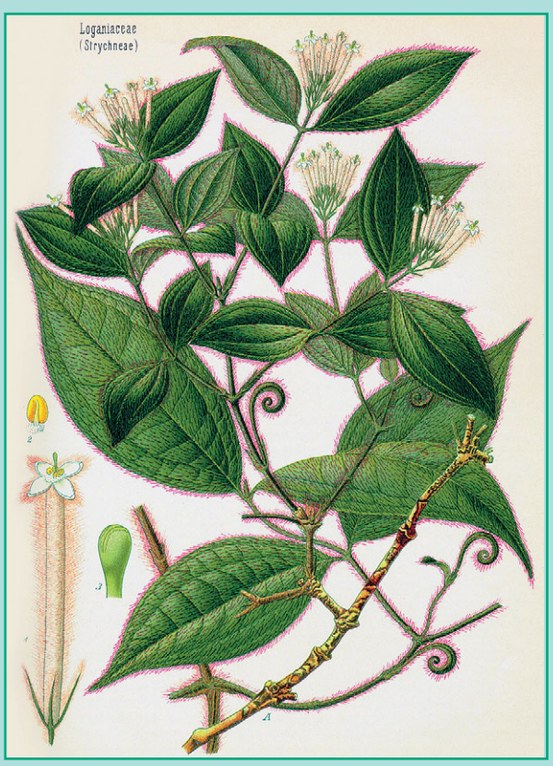

В ВЕРХОВЬЯХ ОРИНОКО

Индейцы племени яномами, обитающие в верховьях реки Ориноко, в венесуэльской сельве, называют себя «детьми Луны». В некоторых племенах до сих пор очень мало знают о белом человеке. Живут яномами в непроходимых тропических лесах Амазонии.

Климат в сельве жаркий и влажный, перепады дневной и ночной температур высокие. В этом «зелёном аду» постоянно льют дожди – даже с декабря по май, когда сезон считается сухим. Тем не менее в это время осадков всё-таки поменьше, бурные грязевые потоки не сносят всё на своём пути, превращая тропический лес в непроходимые болота. И тогда существует хоть какая-то возможность передвигаться от одного посёлка яномами к другому.

Яномами живут семьями в деревнях-шабоно. Здесь они рождаются и умирают, пытаясь сохранить хрупкое наследие своей древней цивилизации. Между племенами существует натуральный обмен: жители дружественных деревень обмениваются продуктами, вместе они проводят и культовые действа. У каждой семьи свой надел земли, отвоёванный у сельвы. Как правило, заросли сначала выжигают, а затем образовавшуюся прогалину очищают и возделывают. Занимаются этим преимущественно мужчины. А вот собирают урожай женщины, они же носят огромные корзины с продуктами в свои шабоно.

Что выращивают яномами? В основном сахарный тростник, маниоку, сладкий картофель – батат, а также ананасы, папайю и бананы. Ростки бамбука и некоторые другие растения индейцы используют для изготовления украшений, предназначенных при совершении магических ритуалов. Знают яномами и наркотические растения, из которых получают не только одурманивающие напитки, но и лечебные настойки. К слову сказать, магическим напиткам индейцы отводят большую роль в своей жизни: согласно их верованиям, некоторые зелья могут сделать женщину бесплодной, мужчину – сильным и отважным, а ребёнка – здоровым, если он заболел.

Яномами ведут полукочевой образ жизни. Бродя по сельве, они останавливаются там, где им понравилось. И начинают осваивать территорию. Оскудевает земля – снова в путь. «Отдохнул» некогда оставленный клочок – на него можно и вернуться.

Но яномами занимаются не только земледелием, они – первоклассные охотники. Обычно мужчины собираются группами и идут на охоту в мрачные глубины сельвы. У каждого – лук, несколько стрел и копьё. Плюс, для пущей подстраховки, «волшебные» клубни, приносящие удачу, и челюсти муравьеда – о них точат наконечники стрел. Яномами умеют великолепно имитировать голоса животных и птиц, легко подманивая их к себе. Для охоты на тапира, кабана или оленя используются бамбуковые наконечники стрел, а для охоты на птиц и рыбу лучше подходят наконечники из обезьяньей косточки. Но обезьяну ещё нужно поймать! Без наконечника, смазанного отравленной якоаной, никак не обойтись.

Убитые птицы не только съедаются, из их оперения делаются браслеты и головные уборы. Из перьев хищных птиц яномами мастерят украшения, которые надевают исключительно во время особо важных церемоний. И на рыбалку индейцы ходят не с привычными для европейца удочками, а с луками и стрелами, иногда рыбу добывают, бросая в воду токсичное растение тимбо, которое не убивает её, а лишь ненадолго обездвиживает.

Особо почитаемый яномами обычай – проводы усопшего. Тогда собираются вместе жители нескольких деревень. Церемония прощания длится долго – минимум неделю, сопровождается плясками, играми, коллективным плачем и магическими обрядами. И наконец наступает кульминационный момент – индейцы «причащаются» пеплом умершего. Это, согласно их верованиям, успокаивает душу почившего человека. В лесу никого не хоронят.

Каждый этап жизни яномами сопровождается определёнными ритуалами. До четырёх лет мальчикам прокалывают уши, а девочкам в возрасте восьми лет проделывают три отверстия под нижней губой и в носу, продевая в них небольшие палочки или перья.

Немало времени индейцы отводят общению с духами. В основном это духи природы, которые воплощены в животных и растениях. Наркотик хекуру как нельзя лучше подходит для подобного рода общения. А вот другой наркотик – эпена сгодится для контактов со злыми силами природы. Зеленовато-пепельный порошок вдыхают через большой бамбуковый стебель. Со злыми духами позволено общаться только мужчинам.

Но цивилизация вторгается в мир яномами. Исконные места обитания индейцев давно облюбовали авантюристы-золотоискатели, принесшие в сельву не только оружие, одежду и утварь, но и болезни, к которым у яномами нет иммунитета. Вот и становится с каждым годом детей сельвы всё меньше и меньше.

НАРЯДНЫЕ КВАКУШКИ

Подавляющее большинство лягушек ведёт ночной образ жизни. Защитой им служит покровительственная окраска зелёных и бурых тонов, наиболее привычных для их среды обитания. Но в классе земноводных есть группа с совсем иным обликом и поведением. Они эффектно окрашены, нередко медлительны, активны в дневное время и, в отличие от своих сородичей, даже не пытаются прятаться от хищников.

Наиболее своеобразными среди земноводных считаются древолазы, обитающие в Центральной и Южной Америке. Их кожные железы вырабатывают мощные парализующие яды, так что хищник, хотевший полакомиться такой лягушкой и оставшийся в живых, ассоциирует пережитые неприятные моменты с её яркой окраской и потом всякий раз тщательно избегает ей подобных.

на другой ветке. Ленивцы вообще стараются на землю не спускаться. Индейцы специально лазают за ними на высокие деревья. Чтобы затем, немного приручив, демонстрировать туристам. Индеец сажает ленивца на стол, а тот сидит, закрыв морду лапами. Но стоит поднести какую-нибудь палку, как тот стремительно в неё вцепляется и раздирает острыми когтями как Тузик грелку. Всё-таки они — злые, непредсказуемые. Равно как и многие другие обитатели сельвы.

Капибара — самый крупный среди современных грызунов.

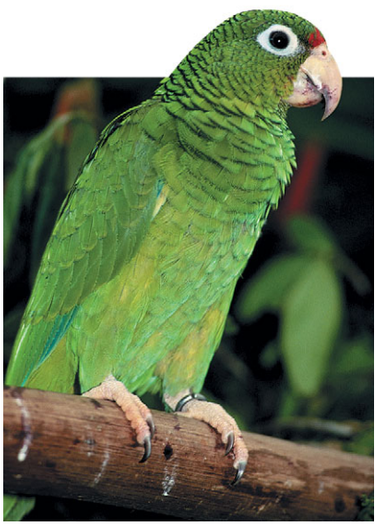

Белолобый Амазон.

Рыбалка на Амазонке – занятие азартное.
Что ни нацепи на крючок в качестве приманки – улов будет!

Темнеет… Ещё мгновенье — и сельва взорвётся звуками. Запоёт брачную песню древесная лягушка, захрипит удавленная змеёй обезьянка, а другая, увидев всё это, в ужасе загогочет. Застрекочет в листве ленивец, хрюкнет водяная крыса гуардатинаха, тоскливо загикает, почуяв падаль, гриф-самур. Каждый вечер — одно и то же. Сиди слушай. Ночное время в сельве — это время не только смерти, но и общения.

Ночью не замирает жизнь и в Амазонке. Здесь что-то тоже ухает и стрекочет. Звуки самые разные — глухие, звонкие, противные, как скрежет по воздушному шарику, иногда приятные… Оказывается, некоторые амазонские рыбы умеют… петь. Как, например, рыбины умбрины, похожие на сомов, — клы-

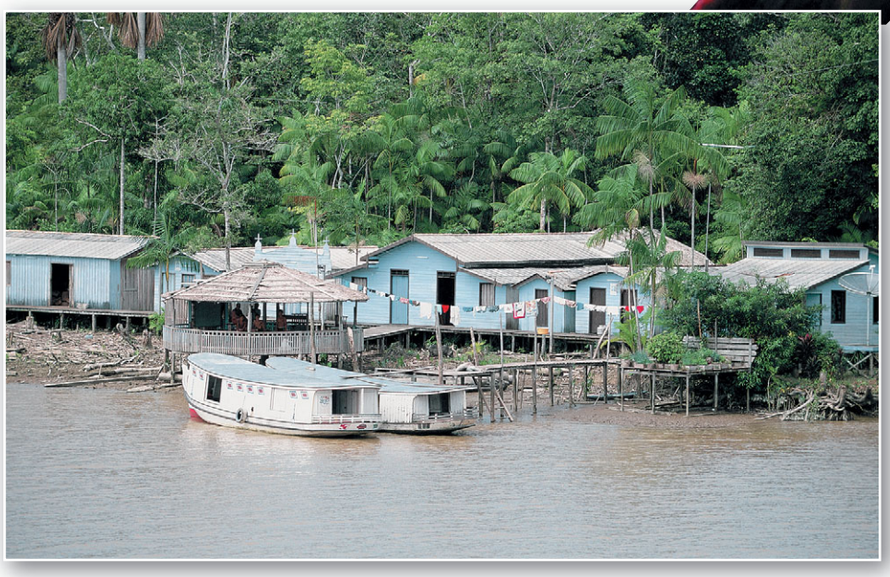

Очага происхождения людей в Америке пока что не обнаружили, как и не нашли останков человекообразных обезьян.

кастые страшилища. Но местные метисы-кабокло говорят, что это не хищные рыбы, потому, дескать, и мясо у них белое, нежное, приятное на вкус.

Вода в Амазонке мутная. Какая точно в ней водится живность — до сих пор не знает никто. Амазонка всякий раз преподносит учёным сюрпризы. А те бросят сеть и смотрят, что попалось. Иногда попадается много чего удивительного.

В Амазонке водится и самая большая пресноводная рыба — пираруку. Внешним видом напоминает упитанную свинью с толстой, откормленной мордой, да и весит примерно столько же — часто килограммов 150 — 200. Этих медлительных рыбин особенно много в протоках. Они нередко высовываются наружу, как бы пытаясь рассмотреть: что же там такое творится?

Рыбалка на Амазонке — занятие азартное. Что ни нацепи на крючок в качестве приманки — улов будет! Клюнуть может всё что угодно, но чаще по закону подлости, попадается безглазая минога-присоска канеро. Местные её ненавидят лютой ненавистью: считается, что эта рыба несёт смерть. Рыбаки даже не касаются

ГРОЗА КАПИБАР

В тропических лесах Южной Америки обитает крупная кошка – ягуар. Теперь увидеть этого хищника на свободе можно лишь в мало обжитых людьми районах.

Название «ягуар» пошло от индейского племени гуарани, где процветал его культ. Однако ещё издревле этой красивой кошке поклонялись и другие племена. Для народа аймара, например, ягуар – символ выносливости и мужества. Почитание этого животного в среде индейцев порой приводило к странным результатам. В некоторых племенах родители пытались придать своим детям портретное сходство с «котом джунглей» – к их головам привязывали специальные дощечки, которые, по мере того как человек рос, награждали его ягуароподобным обликом. Считалось, что ягуар будет покровительствовать таким людям на протяжении всей их жизни. Нередко «дети ягуаров» делали внутри племени неплохую карьеру.

Ягуар – одна из немногих кошек, кто не избегает воды. Он отлично плавает и вообще обожает принимать ванны. Охотясь, проворно лазает по деревьям, но, как правило, предпочитает добывать пищу на земле, хотя достаточно большие размеры тела не позволяют животному быстро бегать. Охотится ягуар и на крупных млекопитающих, и на водных животных, например кайманов. Иногда нападает на домашний скот. Жители Амазонии приписывают хищнику весьма необыкновенные способности, которые тот якобы демонстрирует во время охоты.

Ягуары за долгую эволюцию своего развития научились... рыбачить. Стратегия рыбной ловли такая: сначала животное размахивает хвостом низко над водой – чтобы привлечь добычу, а затем молниеносно выхватывает лапами всплывших на поверхность рыбин. Ягуар часами, затаившись, может находиться на нависшем над водой дереве, ожидая подходящую жертву. В реках Амазонии много крупной рыбы, как, например, 100-килограммовая арапаима. Дождавшись добычу, проголодавшийся зверь мгновенно прыгает в воду, вцепляется в неё когтями и выбрасывает на берег. Иногда рыба слишком крупная, схватка затягивается, но победителем из неё чаще выходит ягуар. Он умеет не только плавать, но и нырять – для кошки вполне прилично.

Более типичная добыча ягуара – околоводные грызуны, черепахи, пекари, или дикие свиньи, тапиры и обезьяны. Не брезгует он и пернатыми, и рептилиями. В голодное время – даже лягушками. Часто, убив животное, хищник его сразу не поедает (как делает большинство крупных кошек). Он уволакивает тушу в густые заросли, куда редко кто проникнет, закапывает и возвращается к ней, чтобы полакомиться, спустя какое-то время, обычно на следующий день.

На Американском континенте ягуару нет достойных соперников – львов и тигров. Отсутствуют и очень крупные млекопитающие. Поэтому и нет такого животного, на которое бы не охотился ягуар. Он нападает и на тяжёлого тапира, и на самую проворную из обезьян, и на лошадь, корову или свинью. По берегам рек живут капибары, весящие свыше полцентнера, а это уже серьёзная добыча: тушей взрослой особи может отобедать целый выводок ягуаров. О силе этого зверя говорит такой факт: убив крупную лошадь, хищник может протащить её до реки, переплыть на другой берег с тушей в зубах, а затем углубиться в лес.

Благодаря стоящим ушам ягуары безошибочно реагируют на высокочастотные звуки и всегда настороже, поскольку лю-

бой шорох воспринимается животным однозначно – добыча где-то рядом. Эти хищники различают едва уловимые запахи и могут по ним преследовать жертву. Усы зверя – важный орган осязания, с их помощью он охотится в замкнутом пространстве или темноте.

Как и все кошки, ягуар обладает отменным зрением. Его глаза расположены близко друг к другу в верхней части головы, что обеспечивает хороший обзор. Хищники безошибочно определяют во время охоты расстояние до добычи, они великолепно видят днём и ночью. Позади сетчатки глаза этого животного имеется специальный слой – тапетум, который отражает свет на чувствительные клетки сетчатки. От этого глаза ягуара зловеще загораются в темноте, когда на них падает луч света.

Нескольких ягуаров на одной территории можно увидеть только в том случае, когда родились детёныши. Эти кошки не такие общительные, как львы. Обычно после родов самки берут на себя все заботы о воспитании малышей. Первые навыки охоты котята получают, наблюдая за своей матерью. Постепенно они также включаются в этот процесс и учатся самостоятельно добывать пищу.

Самцы, как правило, держатся отдельно. Особенно когда бродят в поисках добычи. Они стараются захватить как можно больше пространства, что существенно облегчает условия охоты.

Ягуары, обитающие в различных местностях, отличаются друг от друга. Как и леопарды, пятнистые кошки американских джунглей бывают жёлтыми и чёрными. Ягуары-брюнеты – это так называемые меланисты. Окраска животных определяется избытком меланина. Иногда чёрные звери бывают крупнее своих сестёр и братьев, шкура которых окрашена в традиционный жёлтый цвет и имеет фигурные пятна...

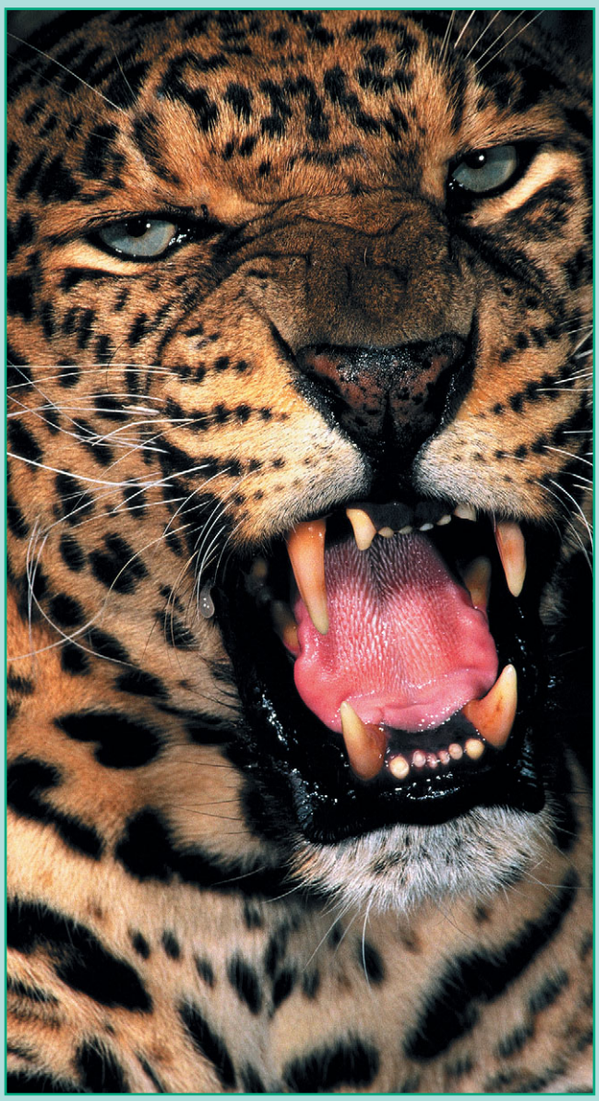

Крокодиловый кайман распространён в Центральной и Южной Америке.

В тропических лесах Амазонской низменности встречается немало уникальных растений.

её руками, когда срезают крючок вместе с ней. Дотронешься — на корм ей вскоре и пойдёшь. Такое вот суеверие.

Много чего водится в Амазонке, но самая интересная добыча — пиранья. Её, оказывается, можно ловить и без приманки. Нужно поболтать рукой в воде и забросить в неё пустой крючок — проворные рыбёшки будут сражаться друг с дружкой, чтобы им овладеть. Ну а если будет мясо… Зубы у пираньи острые и крепкие, как у акулы. Прожорливость этих шустрых рыбок хорошо известна. Ловить их с поплавком — пустая затея, поскольку ему не дадут барахтаться на поверхности, а сожрут мгновенно.

Но пиранья пиранье рознь. Самые большие — серые, а жёлтые и кроваво-красные рыбёшки — поменьше. Есть ещё и зелёные травоядные пираньи, но их ловят с помощью сетей. Некоторые рыбаки развлекаются: вспорют пиранье живот и бросают внутренности в воду, чтобы затем с отвращением наблюдать, как на всё это «хозяйство» в мгновенье ока набрасывается голодная стая. И рвёт, рвёт… пока в воде не останется ничегошеньки. Увидев подобное, достаточно быстро осознаёшь, почему люди так ненавидят и боятся эту рыбу. Но вопреки легенде пираньи нападают на человека и на его скот не всегда!

Любители экстремального времяпрепровождения отправляются вечерами поохотиться на крокодилов. Теоретически поймать рептилию не очень сложно: посветил фонариком, обнаружил пылающие яркими огоньками глазища, подплывай и, набросив удавку на шею, тяни тушу, долго и мучительно соревнуясь с ней в физических данных. Иногда кое-кому удаётся придушить хищника. Но чаще — нет. Подходящего крокодила отыскать не так-то просто. Бороться с огромным крокодилом-бревном — затея глупая, потому что такое пресмыкающееся само может поохотиться на охотников.

✳ ✳ ✳

ВОДЯНЫЕ ОЗЕРА ТИТИКАКА

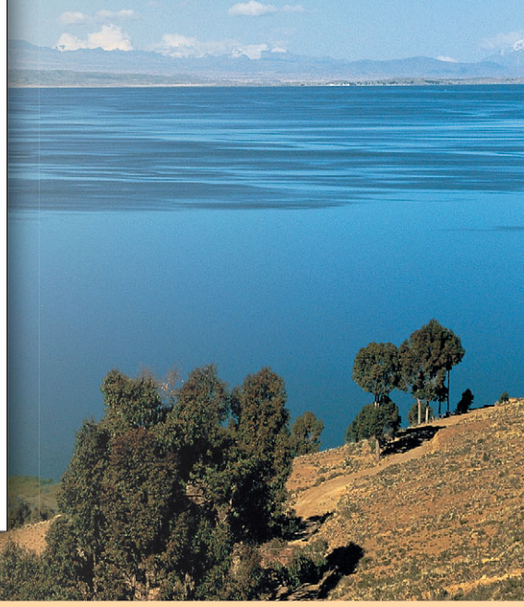

Одна часть озера Титикака находится на территории Боливии, а другая, меньшая, принадлежит Перу. Самое мелководье — в заливе Пуно. Его глубина — метра два-три, редко больше. Воды залива на удивление тёплые. Именно здесь издавна живёт необычное племя урос. Живут индейцы… прямо на воде, точнее, на плавучих островах. Такого жизненного уклада и такой истории, как у урос, не известно больше нигде на Земле. Это факт!

Озеро Титикака лежит в Андах на высоте 3854 м над уровнем океана, вытянулось в длину на 16 км, а в ширину — на 60 км.

А всё началось ещё в середине XV в. Тогда инки стали осваивать эти места, подчиняя себе здешние племена. К власти пришёл девятый Великий Инка, могущественный Пачакутек. Он начал завоевательные походы из Куско во все соседние области. Скоро береговая окружность Титикаки оказалась в составе «империи», а местные индейцы аймара были обращены в рабство. А вот в лице племени урос (теперь они называют себя капи) инки встретили, мягко говоря, непонимание — те напрочь отказались им повиноваться. Однако силы были явно неравными, к тому же урос совсем не отличались воинственностью. Так что достойного отпора могущественным захватчикам они дать не могли. Но как быть, если в жилах течёт кровь хоть и не воинов, но свободолюбивых людей? Индейцы погрузили свой нехитрый скарб в лодки и отплыли «куда глаза глядят». А поскольку причаливать им было некуда, плоты превратились в плавучие участки «суши». Инки «налоговым сбором» получают по миске маиса с каждой семьи урос…

Чтобы «острова» урос уверенно держались на поверхности воды и выдерживали вес взрослого человека, их толщина должна составлять не менее 2 м.

Сначала было не очень комфортно жить в тростниковых лодках, которые плели из растения тоторы, — кстати, встречается оно только в

ТРОСТНИК ХЕЙЕРДАЛА

Растение тотора принадлежит к группе тростниковых. Похоже на египетский папирус: сочный плотный стебель, растрёпанный венчик на макушке. Тотора растёт в воде и обладает удивительными плавучими свойствами, которые человек заметил уже давно и активно использует для своих нужд. Из тоторы делают пироги и ладьи, способные преодолевать огромные расстояния. Именно из тоторы Тур Хейердал изготовил свою лодку «Ра», на которой отправился в путешествие через Атлантический океан. Он доказал, что древние индейцы на своих утлых судёнышках могли совершать далёкие морские вояжи.

Сувениры из тоторы пользуются большим спросом у туристов. Из неё же делают различные хозяйственные приспособления, а ещё это растение едят. Белые корни тростника на вкус пресноваты, но вполне съедобны, всегда под рукой и ровно ничего не стоят.

этих краях. Затем лодки стали соединять вместе нетолстыми вязаными настилами. Всё из той же тоторы. Сверху поместили домики из того же растения. Передвигаться по этим плавучим островкам можно было только бегом — не ровён час провалишься в воду!

Основной пищей урос стали мелкие рыбёшки, похожие на бычков, другой рыбы в заливе почти не было. Пришлось довольствоваться малым. Зато инки оставили племя в покое: они махнули на урос рукой, совершенно потеряв к ним интерес.

Примерно так же поступили и испанцы, пришедшие в эти края позже, в XVI в. Они приняли местных индейцев за чудаков не от мира сего, на которых не стоит обращать внимание. Может быть, они посчитали урос юродивыми? А к юродивым, как известно, во всём мире отношение примерно одинаковое…

Правда, завоеватели не были бы завоевателями, если бы не попробовали получить выгоду даже от чудиков. Вот и обложили они урос своеобразной данью: обязали каждую индейскую семью ежемесячно сдавать по одному бамбуковому сосуду, наполненному… жучками, собранными с тоторы. Зачем им насекомые — так и осталось загадкой. Скорее всего, повинность не имела никакого практического смысла. Зато жизнь урос была как бы регламентирована. Получается: всяк сверчок знай свой шесток!

«Водяные люди» до сих пор не покидают свои острова. С жучками давно покончено… Жизнь внесла коррективы в конструкции плотов: теперь настилы не такие тонкие, как прежде, достигают толщины 2—6 м, и по ним уже не нужно бегать. Индейцы привычно шагают по ним босиком. И свысока по-

Плавучие острова Урос — это необычные островные посёлки из тросника-тоторы.

глядывают на тех, кто, оказавшись у них в гостях, подобных чудес ловкости не проявляет. Тем не менее и на «усиленном» островке можно провалиться в воду через образовавшуюся в прогнившем тростнике дыру. На самостоятельное спасение рассчитывать трудно — вряд ли выкарабкаешься наверх, если никто не поможет. Прежде такого неудачника часто и не спасали — согласно местному поверью, человек становился жертвой богам.

На искусственных островах теперь можно разводить костры на специальных жаровнях. Нехватки в строительном материале — тростнике — у местных жителей нет. Перед тем как из него что-то сделать, его нужно правильно обработать. Сначала растения срезают почти под корень, потом высушивают в течение недели, затем смачивают водой, чтобы придать материалу упругость. И только после всего этого связывают тугими нейлоновыми нитками в толстые снопы. Всё — остров готов! Но, увы, он совсем не долговечен. В воде тростник быстро разбухает и гниёт. Вот и приходится урос постоянно латать дыры в своих островах.

На современных плотах появились домашние животные и птицы — свиньи и утки. И даже морские свинки и бакланы. Мясо свинок похоже на курятину, а вот бакланов не едят, а заставляют ловить рыбу: наденут на шею специальное кольцо, чтобы добычу не проглатывал, и отправляют на охоту, рассчитывая, что у птицы сработает природный инстинкт. Но, честно говоря, всё это больше напоминает хорошо подготовленный трюк для туристов. В общем, сегодня потомкам урос «жить стало лучше, жить стало веселее»!

НЕ ПЛЮЮЩИЙСЯ ВЕРБЛЮД

Гуанако – небольшой безгорбый верблюд. Эти животные очень хорошо приспособились к обитанию в травянистых областях, от провинции Буэнос-Айрес до Патагонии на северо-западе Аргентины, иногда обнаруживаются в Андийской области. Живут небольшими группами или объединяются в стадо, возле самца постоянно находится несколько самок. В брачный период стада гуанако разрастаются до нескольких десятков особей. Не достигшие половой зрелости самцы держатся обособленно. В каждом стаде гуанако обязательно есть вожак. В его обязанности входит охранять остальных, особенно самок. Он же должен первым предупреждать об опасности. Именно по его сигналу всё стадо дружно пускается в бегство – несутся гуанако так быстро, что мало кому удаётся их догнать.

Когда-то, в те времена, когда аргентинская пампа обживалась индейцами, гуанако позволили им выжить в относительно непростых условиях обитания. Животные стали для туземцев ценным источником мяса, шкур, шерсти и костей. Увы, до сих пор симпатичные верблюдики активно уничтожаются человеком, особенно молодняк, и в основном на потребу туристов: из мяса гуанако готовят деликатесные блюда, а из шкур – одежду, всевозможные накидки и покрывала. Даже местные скотоводы на ранчо нередко превращаются в браконьеров.

ДЛИННОНОГИЙ ВОЛК

Самое длинноногое животное среди волков – гривистый волк. Окраска желтовато-рыжая. Обитает в центральной и южной части Южной Америки. Встречается очень редко. Его рост в холке составляет 85-90 см, но весит он примерно в три раза меньше обыкновенного волка – 15-25 кг. Длина тела 1,2 м. Это рыжее существо, чем-то напоминающее лисицу, выглядит несколько странно именно из-за своих непропорционально высоких ног. Живёт по окраинам заросших травой болот, где и находит добычу – мелких грызунов, птиц и насекомых.

В заливе Пуно таких плавучих островов около двух десятков. Когда-то было существенно больше. Нынешних их обитателей называют «урос аймара» (аймара — основное индейское племя Боливии) — «новые» урос пришли на смену старым, которые практически все вымерли в 1960-х гг., а те, кто остался здравствовать, переселились на сушу.

Традиционные тростниковые лодки индейцев великолепно передвигаются по водной глади и поныне, это точные копии древних образцов. Они выглядят очень изящно, это устойчивые посудины, дно их состоит из нескольких слоёв тростника, поэтому конструкция напоминает плот. Спереди плавсредства украшены фигурками мифических животных.

В наши дни поселения урос аймара активно посещают туристы. Вот и переоборудовали тростниковые острова по последнему слову техники. На самом крупном из них, например, имеются почта, сувенирная лавка и краеведческий музей. Колоритные индейцы проводят на своих островах по нескольку часов в сутки специально, чтобы позировать любопытным гостям. Большинство урос давно имеют собственные городские дома со всеми удобствами и совсем не хотят всё время жить на воде. Но, говорят, вдали от «фирменных» маршрутов всё ещё остались настоящие урос на настоящих островах.

ЧИНГАЧГУКИ – БОЛЬШИЕ ЗМЕИ

Индейские языки сильно отличаются друг от друга, всего насчитывается около двухсот их разновидностей.

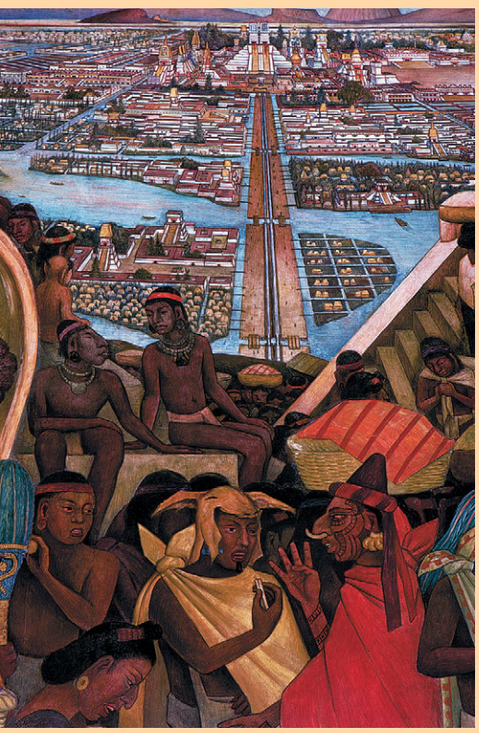

Фрагмент фрески Диего Риверы «Ацтеки в великом городе Теночтитлан».

Индейцы — коренные жители Северной и Южной Америки. Название своё получили от европейцев-мореплавателей, в конце XV — начале XVI в. активно «открывавших» континент. Они хотели попасть в Индию, а оказались в Америке. Вот и стали жители этих земель «индейцами». Сегодня датой официального открытия считается 1492 г. Тогда, 12 октября, матрос Христофора Колумба Родриго де Триано проорал во всё горло: «Земля!» Перед путешественниками был остров, заросший пальмами. На берегу морские волки обнаружили голых людей — туземцев. Колумб надел на латы алое платье и с королевским флагом в руках сошёл на берег Нового Света — на один из Багамских островов, который Колумб назвал Сан-Сальвадором. Так или примерно так была открыта Америка.

А вот Северную Америку, как сегодня принято считать, открыл не Колумб, а сын флорентийского нотариуса Америго Веспуччи — в том же XV в. Кто первым обнаружил новый для европейцев материк — Колумб или Веспуччи — вопрос, открытый до сих пор. Как бы там ни было, но название Америка появилось… благодаря стечению обстоятельств. Одно из старейших изображений материка с надписью «Америка» обнаруживается на глобусе Иоганна Шенера в 1511 г. До сих пор раздаются голоса, обвиняющие Веспуччи в подлоге документов…

До великого завоевания

Ещё до прихода европейцев в Новый Свет между землями различных индейских племён появились границы: некоторые из них создали огромные государства, стоявшие на высокой ступени цивилизации, другие, наоборот, продолжали вести первобытный образ жизни. Природа дарила индейцам

В Северной Америке проживало около 400 племён индейцев.

пищу и сырьё для изготовления одежды, жилья, орудий производства. Поэтому они её и обожествляли. Вырубая участки под сельскохозяйственные угодья, земледельцы просили прощения у лесных духов. Охотники всякий раз извинялись перед своей добычей и убивали ровно столько дичи, сколько требовалось для пропитания.

В гористых областях, протянувшихся с юга Мексики до Боливии, народы майя, ацтеков и инков создали обширные государства, управлявшиеся с помощью армий. Большинство подданных были земледельцами. Они обеспечивали продуктами не только себя, но и жителей крупных городов, так как часть полученного урожая отдавали в правительственную казну в виде налогов. Торговые пути этих народов пролегали в весьма отдалённые земли.

Даже в тропических лесах некоторые племена занимались земледелием — выращивали маниоку, кукурузу и овощи на небольших расчищенных

от леса участках. Их селения были невелики и порой расположены далеко друг от друга. Жизнь индейцев на протяжении столетий почти не менялась.

Некоторые племена проживали в деревнях, где на каждые две семьи строился один длинный дом. Чтобы торговать с соседями, им приходилось преодолевать немалые расстояния, в том числе и по воде в выдолбленных из дерева лодках — каноэ.

Поначалу индейцы и европейцы от общения друг с другом получали определённую выгоду: первые выменивали железную посуду и ножи, а вторые получали хороших проводников, помогавшим им исследовать новые земли. Кроме того, коренные жители обеспечивали пришельцев пропитанием. До сих пор американцы каждую осень отмечают День благодарения, вспоминая ту помощь, которую оказали «отцам-пилигримам» индейцы, приносившие им кукурузу, сладкий картофель, тыквы, кабачки и диких индеек. Европейцы завезли в Северную Америку лошадей. Коренные американцы быстро научились ездить верхом без седла. Стало много легче охотиться на бизонов. А кочевым племенам — совершать набеги на оседлых соседей, чтобы награбить добычи, увезти женщин и рабов.

Такое взаимопонимание сохранялось достаточно долго. Тем временем поселения европейцев росли. И к первой половине XIX в., после череды кровопролитных конфликтов, многих индейцев насильственно согнали со своих земель — они ушли «Тропой слёз», как назвало свой путь племя чероки, «обменяв» плодородные земли на пустынные резервации. В наши дни к востоку от реки Миссисипи индейцев почти не осталось.

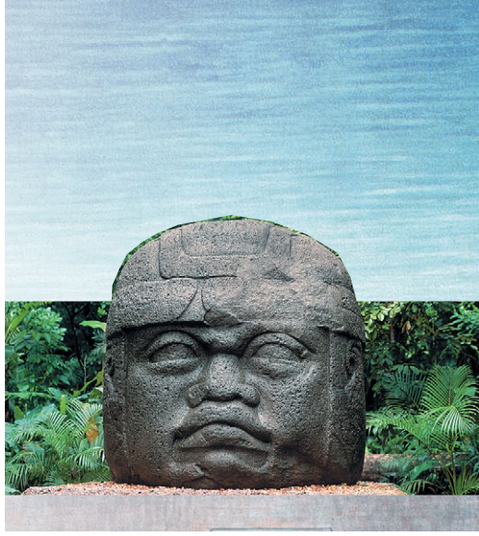

Знаменитая голова Ольмека. Ольмеки — название племени, упомянутое в ацтекских хрониках.

КОЛИБРИ

Красивые перья этой птицы ценились во все времена. Распространена она и в Северной, и в Южной Америке. В Южной различных видов колибри превеликое множество, а вот в Северной всего... 691 вид. Такое видовое разнообразие объясняется различными климатическими условиями мест обитания птицы.

Весьма интересно ведут себя колибри в полёте. Их стремительность и ловкость поражает наблюдателей. Птица машет крылышками очень часто – до 200 раз в секунду. Порой создаётся впечатление, что она окружена облачком. Именно поэтому её полёт сопровождается необычным жужжащим звуком. Птица может резко изменять направление движения и даже зависать в воздухе на некоторое время. Главное же её отличие от других пернатых – способность летать задом наперёд. Всем этим колибри с успехом пользуется при добыче насекомых. Крохи-колибри – известные обжоры. Для восстановления расходуемой во время полёта энергии им необходимо количество пищи, в два раза превосходящее вес их собственного тела.

Самки и самцы редко проживают совместно. Гнездо – это прерогатива самки. Чтобы привлечь к себе внимание дамы, самец издаёт слабый писк и исполняет брачный танец, выделывая в воздухе сложные фигуры. Некоторые виды в брачный период собираются в стаи, где доминируют шумные самцы.

Гнёзда колибри, прикреплённые к веткам, по форме напоминают миниатюрную чашечку. Строят гнездо из растительных волокон, листьев и семян. Все эти компоненты самка тщательно соединяет с помощью паутины и хлопкового волокна, а затем «благоустраивает» жилище лишайником, мхом и прочими растениями. Готовое гнёздышко выстилается пухом. В кладке колибри два маленьких белых яичка. Когда появляются птенцы, тельца их практически совершенно голые – ни пёрышка, если не считать несколько тёмных пушинок на спине. Своё сверкающее оперение птенцы приобретают только после линьки.

Великий Дух

Различные племена североамериканских индейцев верили в существование множества духов и божеств. Но одно из них обязательно почиталось как высшее. Речь идёт о Маниту — Великом Духе. Сиу называли его Вакантанка («великий и таинственный»), виннебаги — Творец Земли… В мифологии многих племён Великий Дух выступает создателем мира и человека, он же — творец низших духов. Индейцы прерий одним из воплощений Великого Духа почитали Солнце, в честь которого каждое лето устраивалась важнейшая религиозная церемония — Пляска Солнца.

Священным считалось и всё то, что существовало на индейской земле: животные, растения, силы природы. Один из главных обрядов многих племён — курение трубки мира. По сути, это своего рода молитва (табак имел религиозное значение и применялся в самых торжественных случаях; в повседневной жизни индейцы курили смесь с добавлением ивовой коры и других растений). Каждый, кто затягивался трубкой мира, выпускал дым на четыре стороны горизонта: своеобразное подношение божественным силам символизировало неразрывную связь между людьми и духами.

Североамериканские индейцы были уверены в том, что могут напрямую общаться с магическими силами, получать от них указания и рекомендации,

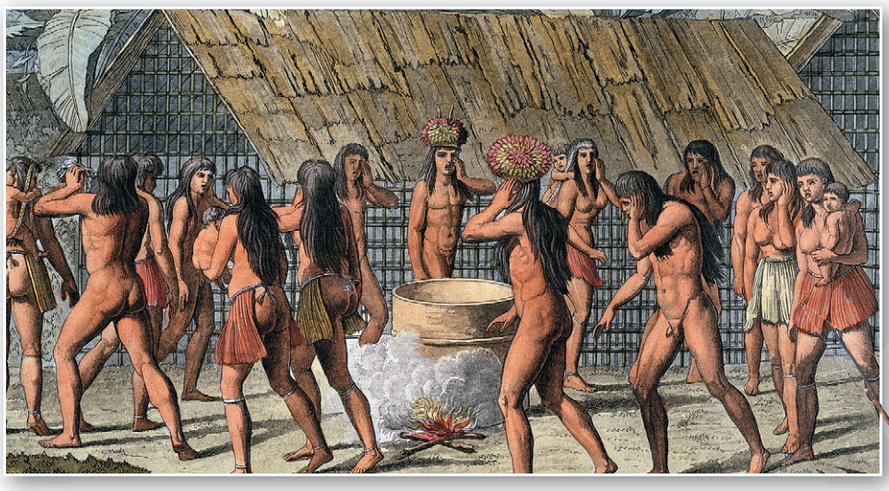

а также пользоваться их покровительством. Контакт с духами происходил во время сна или в момент погружения в магическую реальность, которая открывалась человеку под воздействием галлюциногенных растений. Последнее чаще всего практиковалось жрецами — например, в ходе Пляски Солнца. Зато культ сновидений был распространён достаточно широко. Чтобы увидеть вещий сон, индейцы часто соблюдали священный пост — без еды и воды проводили какое-то время в одиночестве в труднодоступных местах.

Человек мог обратиться к своему духу-покровителю в минуту опасности или перед принятием важного решения. Индеец всегда прислушивался к полученным во время сна советам «тайного помощника». Откровения и предсказания духа-покровителя обеспечивали удачную охоту, успех на войне и спасали людям жизнь.

Индейцы жили родовыми общинами. Каждый член индейского общества принадлежал либо к роду матери, либо к роду отца. Несколько родов составляли племя, во главе которого стоял совет вождей. Но вожди, как правило, не обладали всей полнотой власти. Если принималось решение, важное для всего племени, обязанность общения с духами ложилась на жрецов — часто именно они, а не вожди, провозглашали волю богов. Руководствуясь их словами, вожди нередко отменяли ранее принятое решение или, наоборот, склонялись в пользу отвергнутого варианта. Индейцы верили, что шаман является носителем сверхъестественной магической силы.

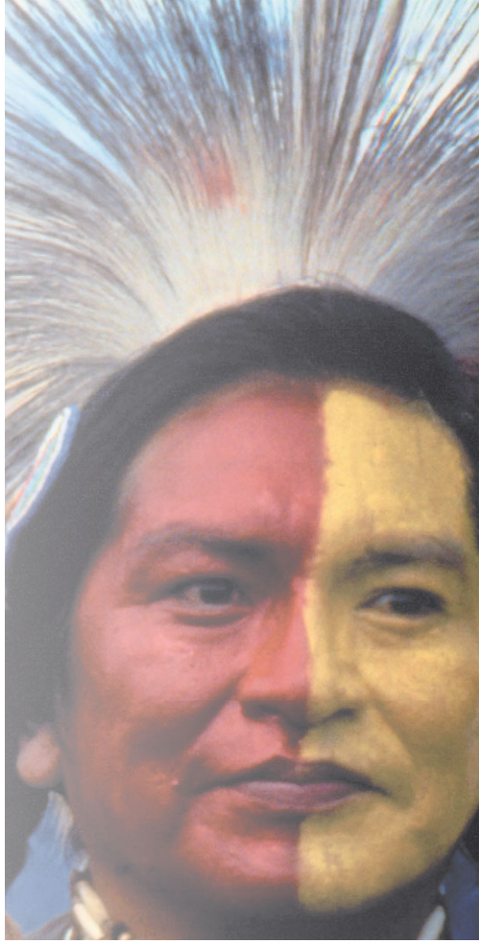

Перья — основной декоративный элемент индейского головного убора.

Великие равнины

В начале XVI в., когда в Северной Америке появились первые европейцы, здесь насчитывалось примерно 400 индейских племён. Но, как теперь выясняется, индейцы прерий, о которых написано столько художественных произведений, в прериях тогда вовсе и не жили! Беспредельные, необозримые степи были недоступны для пешего человека. Индейцы обитали только на крайнем востоке прерий, в современных американских штатах Небраска, Северная и Южная Дакота, по течению больших рек, где можно было возделывать кукурузу и бобы. На всей остальной территории прерий, как показали археологические исследования, индейцев в ту пору не было. Лишь после того, как племена, жившие до XVI в. за пределами прерий и добывавшие себе пропитание либо охотой (например, племена кайова, команчи и т. д.), либо примитивным земледелием (чейенны на реке Ред-Ривер в Северной Дакоте), получили от белых первых коней, прерии распахнули перед ними свои просторы. На севере прерии доходили до средней части нынешней Канады, а на юге — почти до Мексиканского залива. И это огромное пространство индейцы на конях заселили всего за несколько лет.

Североамериканские индейцы делали луки из ясеня, а стрелы из дуба.

Основной одеждой для мужчины-индейца были набедренная повязка и особые «гамаши» —ноговицы, закрывающие ноги выше щиколоток. Мужчины и женщины обувались в мокасины — их украшали иглами дикобраза. Индеанки носили длинные замшевые платья. Боевые рубахи были прерогативой вождей и самых прославленных воинов племени. Культовое украшение индейцев прерий — налобная повязка с орлиными перьями. Каждое перо означало какой-нибудь мужественный поступок. Перья по-разному окрашивались и особым образом подрезались — в те времена повязки служили своего рода орденскими ленточками. А ещё воины носили ожерелья из когтей гризли.

Индейцы прерий не считались самой воинственной группой коренного населения. Свою первую оборонительную войну они начали только после того, как «бледнолицые» вероломно нарушили все заключённые договоры и стали лишать их земель. Основным оружием этих индейцев долгое время оставался лук, ему отдавали предпочтение даже перед огнестрельным оружием.

Индейцы, населявшие Великие равнины в центральной части Северной Америки, передвигались вслед за стадами бизонов. Их жилища — вигвамы покрывались бизоньими шкура-

В ГЛУБИНАХ МИССИСИПИ

Аллигаторы водятся в тёплых районах Южной Америки и дальше к северу вплоть до штата Южная Каролина, США. Одно время их численность резко сократилась, но благодаря принятым мерам снова возросла.

Аллигаторы и их ближайшие родственники кайманы относятся к отряду крокодилов. Аллигаторы приспособились к жизни в более холодном климате, чем их сородичи. Зимой они могут впадать в спячку. Известны два вида аллигаторов. Миссисипский считается одним из наиболее изученных среди пресмыкающихся. Он живёт в болотистой местности. С помощью задних лап и мощного хвоста он выкапывает «аллигаторовы пруды», служащие ему жилищем. Самка откладывает яйца в гнездо из гниющих растений на берегу и заботится о своём потомстве. У аллигаторов более тупые и короткие морды, чем у крокодилов. При закрытой пасти у последних виден четвёртый от центра большой зуб нижней челюсти. Он выходит наружу, в выемку на верхней челюсти. У аллигаторов ни один из нижних зубов не виден. Выделанная кожа аллигаторов и кайманов достаточно высоко ценится, поэтому этих хищников долгое время истребляли. Иногда это приводило к экологическим проблемам. Животных, составляющих основную пищу аллигаторов, порой становилось так много, что они начинали приносить вред. И тогда снова вспоминали об аллигаторах – извечных «мусорщиках» природы.

РОДСТВЕННИКИ БУЙВОЛА

Бизон и зубр – крупные парнокопытные животные. Они очень похожи друг на друга. Однако бизон выглядит массивнее, потому что его голова, плечи и передние ноги покрыты густыми длинными волосами. С подбородка они свешиваются в виде косматой бороды. Бизон-самец значительно крупнее самки. Среди самих самцов «габариты» в основном определяют успех в брачных играх, давая ему преимущество перед соперниками.

Несмотря на внешне неуклюжий вид, бизоны и зубры – подвижные животные, во время бега могут развивать скорость до 50 км/ч. Естественных врагов у них практически нет, хотя волки могут нападать на телят. Самый страшный враг для них – человек. Зубров, населявших степи Европы, уничтожили практически полностью, их можно встретить лишь в зоопарках и заповедниках. Примерно такая же участь постигла и бизонов, когда-то широко распространённых в прериях Северной Америки. Ещё в середине XIX в. их насчитывалось свыше 100 млн голов. Европейские поселенцы истребили их достаточно быстро, и к 1900 г. осталась примерно тысяча. Но в конце концов человек опомнился и взял животных под защиту. В настоящее время популяция бизонов заметно увеличилась.

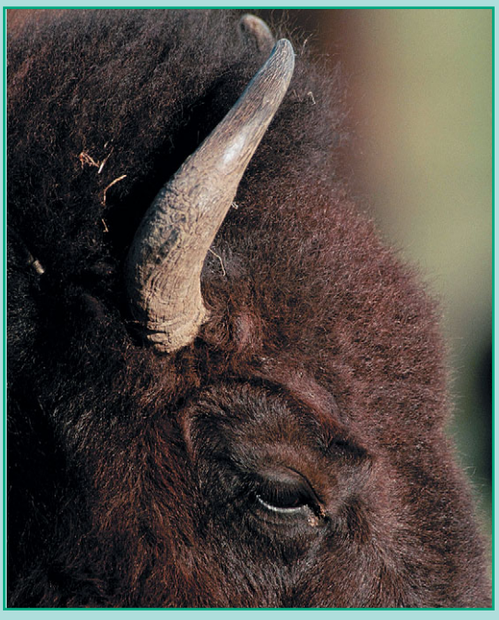

ми и легко переносились с места на место. Юноши упражнялись в искусстве верховой езды, свою храбрость они часто доказывали конокрадством. Но постепенно бизонов истребили белые переселенцы, племена оттеснялись всё дальше и дальше — в малопригодные для существования территории… Жизнь в прериях стала иной. Лишь немногие индейцы занимались сельским хозяйством, едва выживая на неплодородных землях резерваций.

В 1778 г. Джордж Вашингтон санкционировал первый договор между индейцами и США — с племенем делаваров. Потом были и другие договоры,

Франсиско Васкес де Коронадо (1510—1547 или 1554) — первый европеец, посетивший юго-запад современных США и открывший Скалистые горы и Большой каньон.

однако колонизаторы упорно продолжали их нарушать, проникая всё глубже и глубже на территории, которые считались индейскими. Многие из туземцев сопротивлялись. В 1791 г. Союз племён Среднего Запада разбил американцев на реке Уобаш, уничтожив более 600 солдат и офицеров. Но позже, в 1811 и 1814 гг., американская армия разгромила индейцев в Типпеканоэ и у излучины Хорсшу-Бенд. США закрепили свою власть на территории к востоку от Миссисипи. Ко всему прочему они в 1812 г. нанесли поражение в войне Великобритании, а заодно и её союзникам-индейцам. Англичане отдали земли ирокезов во владения США, даже не спросив об этом самих ирокезов.

В 1830 г. президент Эндрю Джексон протащил через конгресс закон, согласно которому индейцев переселили в резервации на территории современной Оклахомы. Во время этого переселения погибли многие туземцы. Примерно такая же ситуация сложилась и на западе страны: в Калифорнии банды рудокопов безжалостно истребляли «краснокожих».

В 1865—1894 гг., после окончания Гражданской войны, многие переселенцы-европейцы, желавшие получить землю, ринулись на Дикий Запад. Все договоры с племенами были аннулированы. Возводились военные форты. Солдаты и офицеры армии США постоянно участвовали в стычках с индейцами, усмиряя воинственные племена на Великих равнинах и на юго-западе. Формально индейские войны закончились в 1886 г., когда сдался вождь апачей Джеронимо.

В итоге индейцы потеряли огромные территории (в 1887 г. конгресс принял закон о перерас-

Осваивавшие Дикий Запад белые переселенцы специально уничтожали стада бизонов, чтобы оттеснить индейцев на неплодородные земли.

Кавалерийский полк под командованием Джорда Армстронга Кастера (1839 — 1876) потерпел сокрушительное поражение от индейцев, возглавляемых вождями Сидящим Быком и Бешеным Конём, 25 июня 1876 г.

Президент США Джон Кеннеди (1917—1963) принимает в Белом доме вождей индейских племён.

пределении земель). В 1934 г. появился закон о реорганизации индейской территории, принудительный отбор земель прекратился. С 1946 по 1978 г. индейцам выплачивались компенсации. США признали суверенитет племён после утверждения в 1975 г. закона о содействии самоопределению индейцев. Уже в конце прошлого века коренные американцы выиграли ряд судебных процессов, но битвы за землю до сих пор не прекращаются.

А что дальше?

Сегодня с новой силой разгораются споры о «Стране индейцев». Для большинства индейцев земля их предков священна. Однако что она из себя представляет? Границы её весьма размыты. Многие коренные американцы уже давно проживают не в резервациях. Эти люди получили наконец-то законное право оказывать влияние на экономику и политику США.

Индейцы всё больше осознают, что их языки вскоре могут исчезнуть, если ничего не предпринять для их сохранения. В США в настоящее время существует более двух десятков индейских колледжей. Чтобы выжить в современном мире, коренным американцам приходится различным образом приспосабливаться. У многих сейчас хорошее образование.

Индейцы Аляски (эскимосы) переживают настоящее культурное возрождение. Им возвращают земли, издают учебники, где излагается индейское видение истории, утверждается право на самоуправление и соблюдение обычаев предков. Правда, подобная ситуация наблюдается далеко не везде.

Многие индейцы ведут привычный образ жизни в пустынях, горах и холодных северных районах. Эти земли всегда не очень ценились белыми пришельцами. Индейцы племени навахо в Нью-Мексико разводят овец в самой обширной в США резервации, находящейся в каменистой пустыне. В наши дни американское и канадское правительства заключают с индейцами договоры, чтобы построить на их землях шахты, дороги и нефтепроводы. Не бесплатно, надо думать.

В современном американском обществе появился-таки интерес к ценностям, лежащим в основе индейской культуры. Да и советы племён в резервациях тоже не дремлют, отстаивая интересы коренного населения Америки.

РАБЫ ДУХОВ

На Карибских островах распространён культ вуду — сложное мистическое видение мира, где в единый клубок сплелись человек, природа и сверхъестественное. Духовный мир каждого вудуиста принадлежит как бы ему одному, без посредников. То, что в других религиях называют одержимостью, в вуду — практическая цель, достигаемая с помощью различных ритуалов. На Ямайке говорят: «Католик идёт в церковь, чтобы разговаривать о Боге, а вудуист танцует во дворе храма, чтобы стать богом».

Гаитянское вуду особое. Как уже отмечалось, в культе гаитянцев переплелись христианство, ритуалы местных карибских индейцев и, конечно же, духи чёрных рабов.

Вуду — это верование в одного высшего, но одновременно и во многих местных богов — лоа.

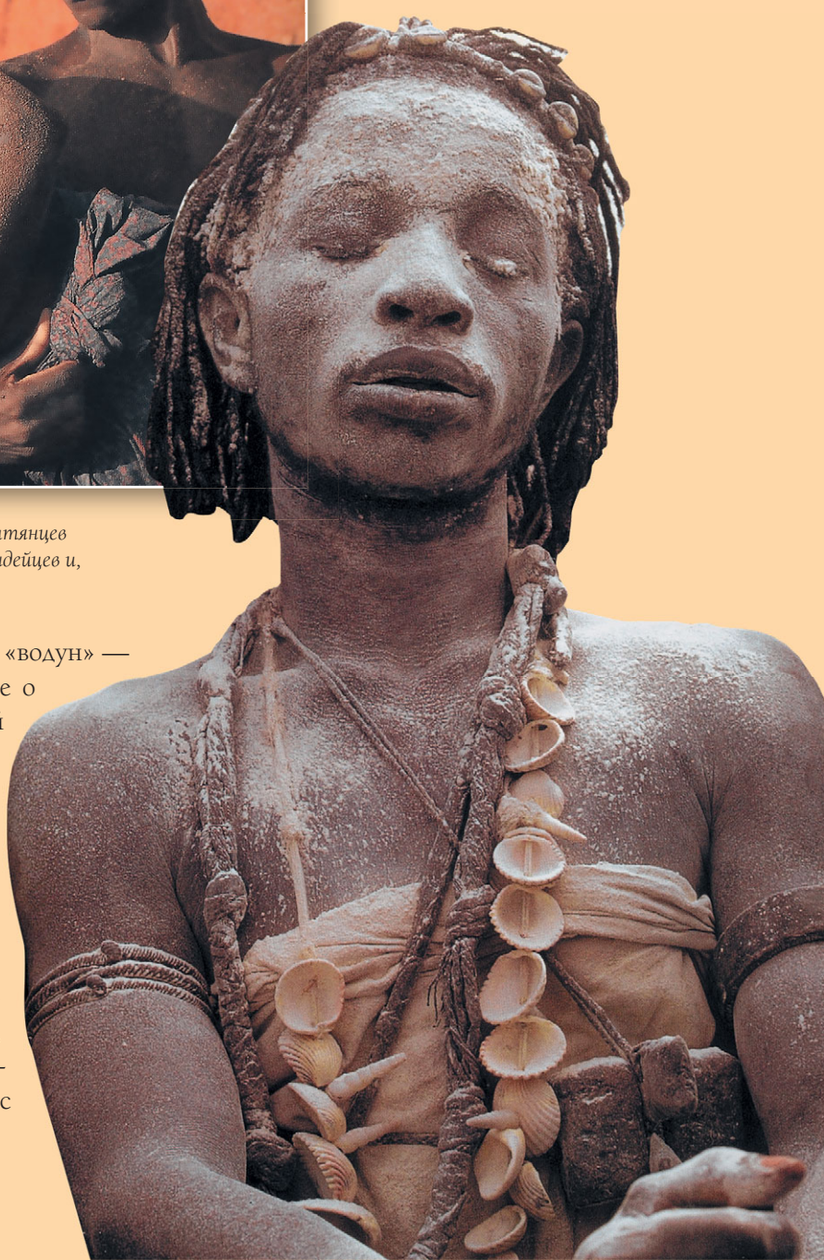

Считается, что слово «вуду» происходит от «водун» — «дух», «божество». Вудуизм — это представление о мире как о круговороте превращений, в который вовлечены природа, люди и вещи. Божественная энергия отождествляет всё на свете, но она же, обращённая в дурную сторону, может принести болезни, разрушения и смерть. Белый человек боится вуду — ему тяжело быть частью природы. Вполне вероятно, что в этой религии представители белой расы вряд ли когда-либо толком разберутся. Как говорится, не та ментальность. Исторические корни культа вуду находятся в Африке, точнее, в средневековом королевстве Бенин. Тогда из этой страны рабов везли тысячами. Вместе с

ВОТ ТАКИЕ КУКЛЫ

Во многих местах мира существуют «туристические» центры чёрной магии. Здесь можно подолгу рассматривать товар, знахари и колдуны не назойливы, к ним покупатели приходят с проблемами: кому-то необходимо сделать приворот, кому-то вылечить подагру, этот обессилел, тот долг не хочет отдавать, этому самому не отдают... Купи расуль – мягкий камень для укрепления волос, куски амбры для колдовства и просто для приятного запаха. Купи варана сушёного, чтобы выйти замуж – брось шкуру на угли, а дым гони в сторону, где спит возлюбленный. Растолки шпанскую мушку, выпей – и забудь об импотенции. Кожа хамелеона поможет для восстановления девственной плевы, рог ящерицы хум – для прободения той же плевы, которую по каким-либо причинам не удалось вскрыть в первую брачную ночь. А вот самый опасный колдовской товар – куклы. Купи куклу, наряди в одежду врага, закопай, и тогда враг загниёт сам по себе. Надёжнее, конечно, нарядить в одежду недруга какой-нибудь труп, так поступали в старые времена: покупали раба, убивали, закапывали. Раньше с этим проблем не было, были трудности с одеждой, люди боялись разбрасывать своё платье. Теперь одежды навалом, а трупов нет, поэтому для желающих наслать порчу продаются куклы. Серьёзные дела! Могилы в тех местах бетонируют, чтобы трупы не похищали или хоронят родственников возле дома, а потом караулят, пока умершие не обратятся в прах. Если не хочется лишней мороки, покупается кукла, результат тот же.

ними пересекли Атлантику и духи вуду. И объявились на Гаити, где страдали и выживали вместе с африканцами. Плантаторы насильно крестили рабов, религию предков запрещалось исповедовать под страхом смерти. Но рабы в глубокой тайне продолжали совершать свои ритуалы.

Как ни старалась католическая церковь выдавить из сознания островитян ненавистный культ — долой куриную кровь, восковые куколки и алтари с черепами! — ничего не получилось. Наоборот, религия рабов проявила удивительную способность к адаптации. Более того, она впитала в себя многие христианские обычаи и традиции, католических святых и праздники. Так вудуизм практически слился с враждебным ему христианством, привнеся в церковные обряды элементы африканской ритуальной магии.

На чёрном континенте вудуистские жрецы стоят в одном ряду с бурундийскими колдунами мурунди, ньянгами Зимбабве или сангомамами ЮАР. В настоящее время приверженцы вуду расселились по всей Америке — их столицей, и не без оснований, считается Гаити, много вудуистов оттуда переселилось на Кубу, в Бразилию и даже США — в Майами, Нью-Йорк и Новый Орлеан, где вуду, кровь, любовная истома и смерть одно время смешивались на каждом шагу.

Цвет одежды участников культа вуду олицетворяет определённых духов. Общение с потусторонними силами возможно лишь в состоянии транса, достичь которого обычно помогают галлюциногенные напитки, ритмичная музыка и алкоголь.

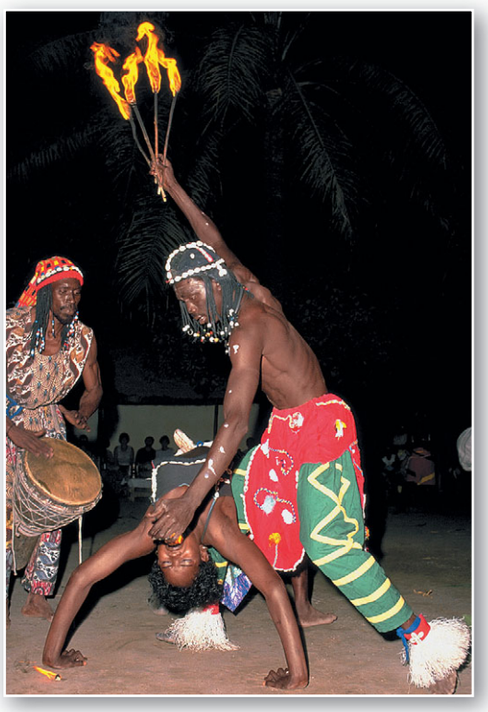

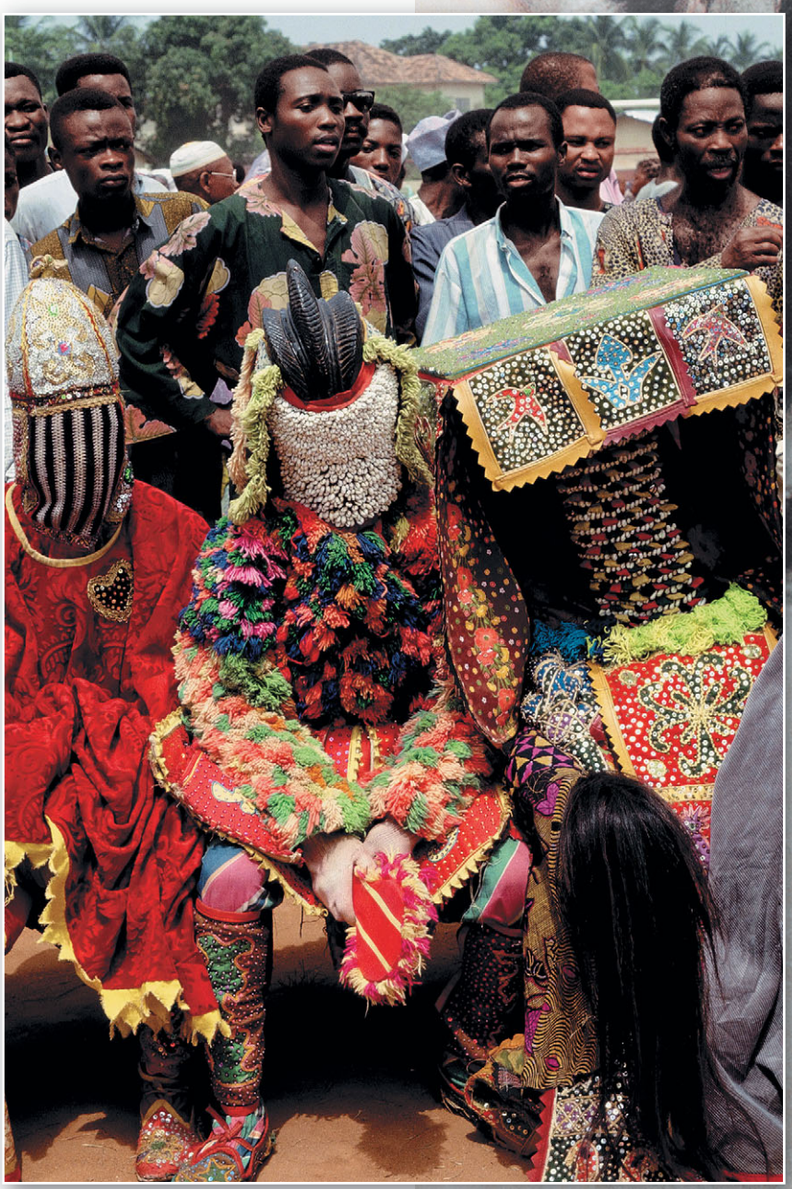

Гаитянское вуду особое. Как уже отмечалось, в культе гаитянцев переплелись христианство, ритуалы местных карибских индейцев и, конечно же, духи чёрных рабов. В его основе два культа — Рада и Петро. В первом больше всего проявляются традиции африканского вуду, пантеон богов и духов исторической родины. А вот второй возник уже на острове — его духи воинственны и беспощадны, в их арсенале множество магических трюков. Боги, оказывается, обитают на перекрестках, и, чтобы вы-

Жертвоприношение в вуду — залог обильного урожая. Один из жрецов войдёт в транс, другой заколет жертвенное животное, чтобы насытить бога земледелия и плодородия, снискать его расположение. Затем участники ритуала зажарят жертву и съедят её.

Социальная лестница приверженцев культа вуду имеет не одну ступень.

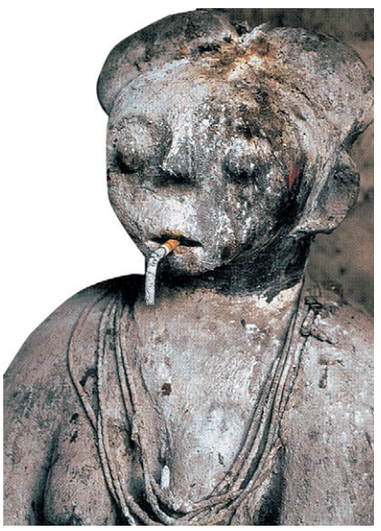

звать их, нужно провести специальный обряд «открывания перекрестков». Дальше нужно обратиться к конкретному духу. Каждой потребности соответствовал свой бог. Ведь вуду — это верование в одного высшего, но одновременно и во многих местных богов — лоа. Не только у каждой ямайской деревни, но почти у каждой семьи свой лоа. Духовная сила всех богов живёт в змее. Само слово, скорее всего, происходит от креольского vaudou — искажённой формы vodu из африканского языка эве. Означает оно «бог» или «дух». Культ возник в Дагомее — современном Бонине и был перенесён в Вест-Индию и на американский континент рабами из народности эве. Постепенно вуду стало религией чуть ли не всех рабов на Гаити, Ямайке и островах Доминиканы и, несмотря на насаждение католицизма, превратилось в мощную силу. Поначалу религиозные верования чернокожих забавляли белых рабовладельцев, но вскоре рабам запретили совершение каких-либо обрядов. Провинившимся безжалостно отрезали языки, оскопляли и даже хоронили заживо. Ради спасения бывших жителей Африки от их «звериной сущности», которой они якобы были наделены, плантаторы крестили их по католическому обряду. Более того, с начала XIX в. миссионеры, которым не удалось искоренить культ, начали синтезировать католические ритуалы с обрядами негритянской религии.

До сих пор о вуду известно не так уж и много. Культ этот настолько оброс мифами и легендами, что порой не представляется возможным отделить, как говорится, зёрна от плевел. Иногда мы слышим сказки о колдуне — «хозяине», который может украсть живую душу, чтобы оживить другое тело. Мол, как только тело освобождается от души, его можно сдать на «запчасти», поскольку это всего лишь каркас. Оживлённый человек — зомби — служит своему хозяину. Эти рассказы существуют уже почти два столетия. Что это, местные суеверия? Как бы там ни было, но на Карибских островах до сих пор соблюдают обычай протыкать тело только что умершего и даже обезглавливать его, чтобы «хозяин» не смог сделать его своим зомби.

МАЛЕНЬКАЯ, НО ЯДОВИТАЯ

В джунглях Южной Америки, в непроходимых зарослях, в бассейне реки Рио-Атрато, живёт маленькая лягушка (её длина 2-3 см, а вес 1 г). Индейцы племени чоко называют её «кокои». Лягушка кокои, относящаяся к группе листолазов, привлекает к себе внимание своей защитной окраской. Только с помощью яда эта лягушка борется за выживание. Аборигены этим ядом покрывали наконечники своих стрел. Современные индейцы смазывают наконечники небольших дротиков для духовых ружей.

Жители джунглей, в совершенстве владеющие звуковой имитацией, ловят кокои достаточно оригинальным способом. Они раздувают щёки, бьют по ним пальцами, издавая жалобные звуки, характерные для этой лягушки. Выманили – отловили.

Дотрагиваться до кокои голой ладонью нельзя – обязательно нужно обмотать её листьями, чтобы – не дай бог! – яд не попал на кожу. Через кожу отрава не действует, но если есть хоть небольшая ранка, то дело может принять печальный оборот.

Затем кокои нагревают на огне, после чего на её коже выступает жидкость молочного цвета. Ею-то и смазывают наконечники стрел. Из одной лягушки получается столько яда, что им можно обработать несколько десятков стрел, которыми потом можно завалить и ягуара, и тапира, и обезьян, и многих других животных и птиц. Когда-то этот яд применялся в локальных междоусобных войнах, которые вели индейцы.

Животное такая стрела парализует моментально. И тогда нужно быстро извлечь орудие из тела вместе с кусочком мяса, окружающим его. Это мера предосторожности: яд лягушки сам по себе не причинит вреда, даже если его проглотить, но если вдруг в горле окажется царапина или желудок поражен язвой, то дело дрянь, человек может погибнуть. Например, яд некоторых змей индейцы нейтрализуют различными экстрактами из трав, но к яду кокои растительного противоядия они не нашли.

Долгое время удивительное свойство яда этих лягушек было известно индейцам и отчасти конкистадорам, которые называли их «ядовитым отродьем дьявола». Секрет яда был раскрыт только в XX в., когда для изучения загадочного оружия были организованы специальные экспедиции. Первые отловленные экземпляры лягушек до Европы не довезли, они погибли по дороге. Ядовитого вещества в них не обнаружили – оказывается, у мёртвых особей яд не вырабатывается. Тогда его получили на родине кокои, а затем отправили в лабораторию, где и был раскрыт секрет ядовитого вещества. Выяснилось, что в природе аналогов этого вещества среди других ядовитых соединений не существует. Это вещество оказалось намного сильнее яда кобр и ядовитых медуз. Выходит, что эта лягушка – самое опасное животное на планете.

От зла спасают очистительные жертвоприношения и талисманы.

Вуду — синкретическая (объединённая) религиозная система, приверженцами которой являются более 30 млн человек, причём не только в западноафриканских государствах.

С точки зрения вуду, человек — совокупность нескольких тел, наложенных друг на друга. Обычному восприятию доступно лишь одно, физическое. Далее — «дух плоти», вытекающий из тела и уходящий к живущим в почве организмам. Полностью этот процесс занимает примерно полтора года. Душа же состоит из двух компонентов — «маленького доброго ангела» и «большого доброго ангела» — это скорее энергетическая субстанция, которая питает всё живое. «Маленький ангел» — индивидуальная часть души. Он в состоянии отделяться и возвращаться в тело. Он-то и становится мишенью магических операций и объектом защиты.

Условно мир мёртвых делится на две группы: в одну входят предки живущего, в другую — все остальные умершие. По местным поверьям, в течение нескольких месяцев после смерти человек сохраняет свою личность и даже имя. В это время, если погребальный обряд по каким-то причинам задержался, дух умершего представляет большую угрозу живым. Он может приобрести полную власть над человеком. Подобные качества приписывают и чёрным колдунам вуду.

Социальная лестница приверженцев культа вуду имеет не одну ступень. Верховные жрецы мамбо (женщины) и унганы (мужчины) не творят «чёрный беспредел», а наоборот, всячески стараются помочь людям: лечат их духовные, физические хвори, решают сложные вопросы… Но некоторые из них, в силу определённых обстоятельств, становятся отвергнутыми. Верша месть, они превращаются в так называемых бокоров — жрецов чёрной магии. В целом в вудуизме это не поощряется, рано или поздно бокоров настигает возмездие. Как правило, от более сильного унгана или мамбо. Тем не менее такие колдуны существуют, держа в страхе целые села и даже города. Они проповедуют так называемый пьетро-вуду, когда насылаются билонго (проклятия) на неугодных людей. Бокоры определённым образом влияют на их подсознание. Варианты развития будущего у несчастных как бы ретушируются, а иногда совсем исчезают. Мистика?! Нет, реальность! Но билонго — опасное занятие, потому

Ритуальные танцы под звук барабанов — неотъемлемая часть культа вуду.

что почти неминуемо происходит гого (ответный удар). Зло возвращается подобно брошенному бумерангу: никогда неизвестно, откуда тот вылетит и куда ударит.

Для тех, кто к афро-карибской культуре не имеет никакого отношения, одним из самых известных аспектов чёрной магии стало зомбирование, то есть приведение человека в состояние управляемого биоробота. Воскрешённый после смерти, он лишается души и становится рабом своего хозяина — бокора.

Колдун пользуется сложными заклинаниями и манипуляциями, а также специальным «порошком зомби». Последователи вуду верят, что для того, чтобы сделать из человека зомби, нужно нанести по нему три удара. Первый — воздушный, когда на него насылаются всевозможные несчастья и болезни. Второй — «душевный» — когда у человека, сломленного несчастьем, похищается его «маленький добрый ангел». Такой человек не ощущает радости жизни, он больше ничему не радуется. И тогда по нему наносится последний удар — порошком. Делается он из нескольких компонентов: галлюциногенного мяса морской жабы борджиа, жалящего морского червя и многих других. Но главный ингредиент снадобья — ядовитый тетродотоксин. Его можно получить из различных органических веществ, в том числе и из ядовитой рыбы фугу или не менее ядовитого иглобрюха. В небольших концентрациях тетродотоксин вызывает эйфорию, а чрезмерная доза блокирует передачу нервных импульсов, что приводит к безволию, смерти или её видимости. Потом готовится какая-то вытяжка из «огурца зомби» — овоща, который выводит человека из коматозного состояния, но оставляет куклой в руках хозяина. Впрочем, учёным так и не удалось до конца раскрыть загадку «порошка зомби». По-настоящему его сила, говорят, проявляется лишь после сложнейшего ритуала, состоящего из песен, танцев, заклинаний, жертвоприношений… По крайней мере, так считают на многих островах Карибского моря, где культ вуду нашёл распространение.

Австралия

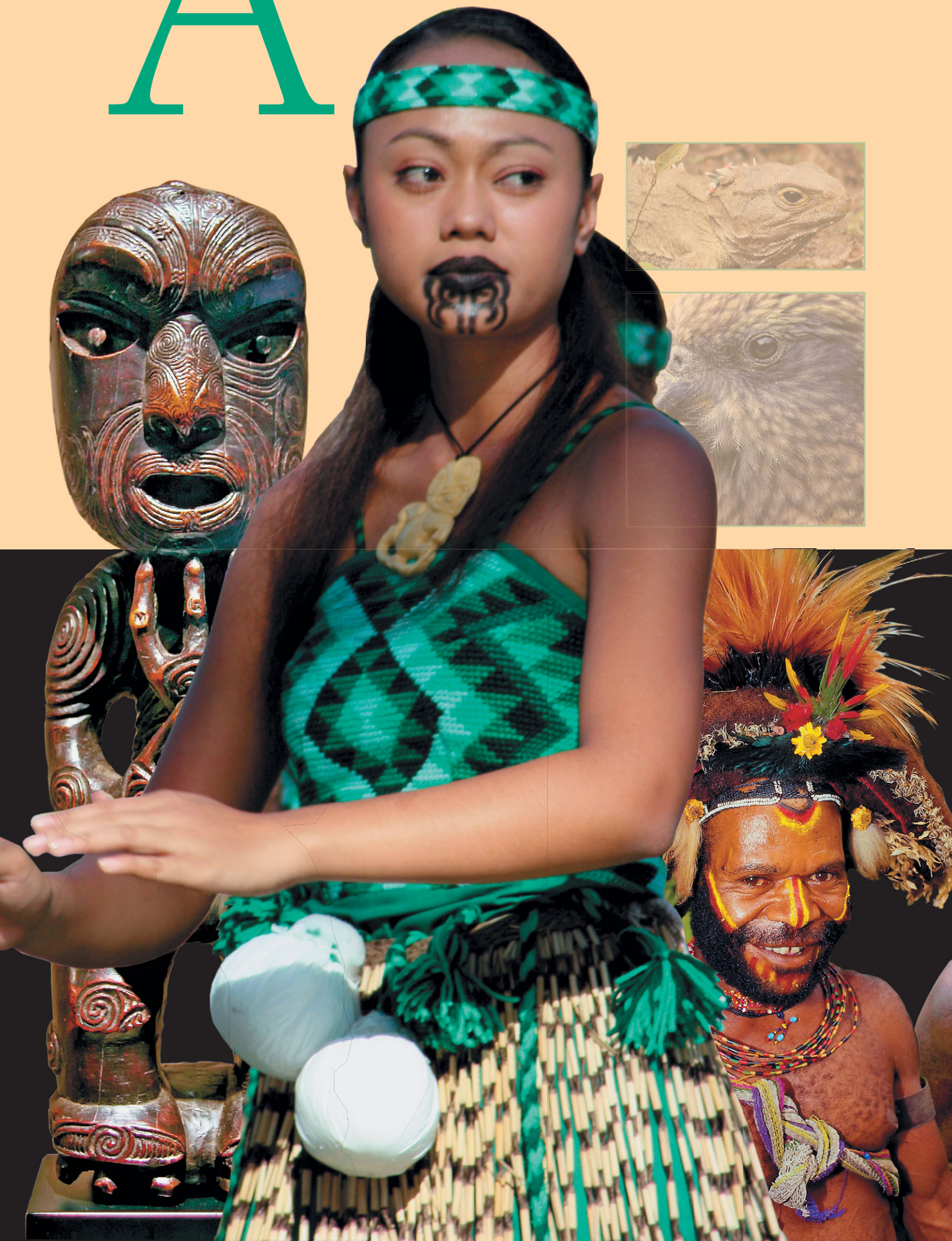

И ОКЕАНИЯ

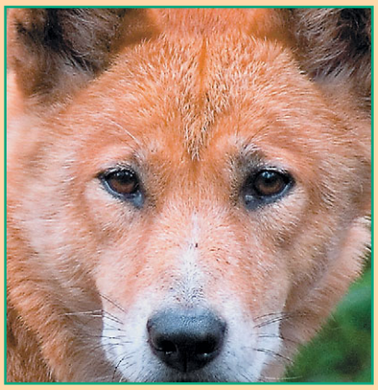

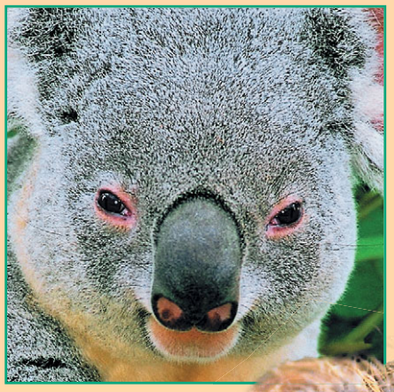

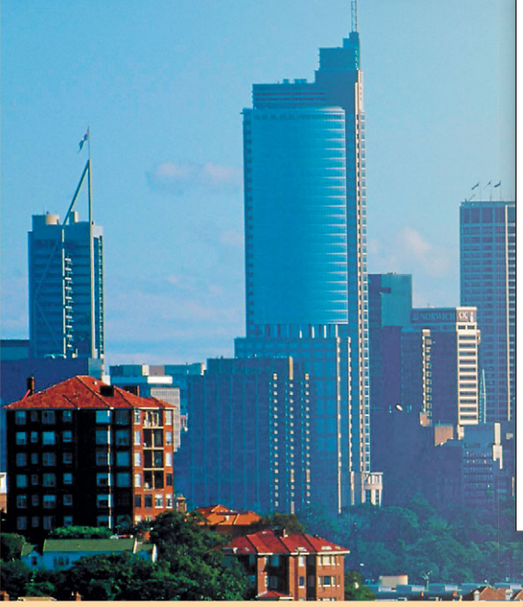

ОНИ НЕ ЕЛИ КУКА...

Эти люди до сих пор употребляют в пищу червей и ящериц, разговаривают с водой и умершими, а ход времени отмечают по числу снов. Тем не менее они познали простые истины, которые нами, похоже, безнадёжно утрачены в ходе эволюции…

Непонятно, кто и почему стал называть Австралию Зелёным континентом. Когда попадаешь во внутренние районы материка, об этом даже и не думаешь — уж больно суровые пейзажи перед глазами. Но именно здесь, в этих засушливых и пустынных местах, и проживает коренное население Австралии — мы называем их аборигенами, а сами себя эти «осколки древности» величают не иначе как «просто люди».

Аборигены Австралии образуют отдельную — австралоидную — расу.

Ещё два столетия назад на территории современной Австралии проживало около полмиллиона туземцев, а сегодня их что-то около 160 тыс. человек. Люди появились в Австралии примерно 40 тыс. лет назад, после последнего оледенения, когда уровень океана между Азией и Австралией сильно понизился. По обнажившимся участкам дна предки современных аборигенов и перебрались на ту территорию, где обитают до сих пор. Вплоть до прибытия английских колонизаторов они заселяли практически все уголки континента. Занимались охотой и собирательством плодов. Мужчины рыбачили, лёжа в каноэ и опустив лицо в воду. Заметит плывущую мимо рыбу — и тут же острогой её. Женщины ловили иначе — с помощью длинной лески, сплетённой из кусочков коры, на конце которой была привязана острая рыбья косточка.

Чтобы поймать страуса эму, аборигены опускали в источник ядовитое растение и чуть позже хватали одурманенную птицу. Охотясь на уток, за-

В фольклоре австралийских аборигенов, как и в сказаниях народов Меланезии и Африки, ящерица считается родовым предком людей.

При игре на диджериду используется техника непрерывного дыхания.

крепляли на голове тростниковый куст и по горло залезали в воду, медленно приближаясь к стае, словно плавучий островок. Подкравшись совсем близко, хватали жертву за ноги и резко затягивали под воду — та даже крякнуть не успевала.

Большая часть коренного населения Австралии до сих пор живёт в резервациях — отдалённых пустынных частях континента, куда посторонние попадают редко.

Но пришельцы заставили туземцев покинуть насиженные места, многих из них попросту истребили, а оставшихся в живых вытеснили на бесплодные, выжженные солнцем территории.

Легендарный инструмент

Узкая продолговатая голова с покатым лбом. Явно выступающие скулы и надбровья, широкий нос. Обильный волосяной покров на лице. Густая шевелюра чёрных слегка вьющихся волос. Негр не негр — его кожа кажется светлее, чем у африканцев. Безусловно, это особый тип расы — австралийский абориген.

Человек сидит на тротуаре и что есть мочи дует в какую-то длинную толстую палку, которая издаёт такие противненькие, точнее, несколько странноватые для непосвящённого человека звуки, похожие на монотонное бульканье. Невольно хочется заткнуть уши — в понимании большинства людей мелодия отсутствует напрочь.

Увидев столь экзотичного субъекта, направляешь на него фотокамеру и принимаешься за дело — затвор аппарата работает с максимальной скоростью.

Диджериду — национальный духовой музыкальный инструмент коренных австралийцев. Его длина варьируется от 0,5 до 2 м. При игре на нём как бы происходит общение играющего и слушателей с духами тьмы. Ну и что, что приходится дудеть на потеху туристам? Когда денег кот наплакал, невольно к тёмным силам обратишься. Ну а если серьёзно, то, согласно религиозным понятиям аборигенов, духи людей после смерти покидают тело и переселяются в другие одушевлённые и неодушевлённые предметы — в животных, в камни, в деревья и другие растения. В этом и заключается органическое единство «просто людей» и окружающей их природы. В травинке они видят своих предков, а в русле ручья — след мифической змеи.

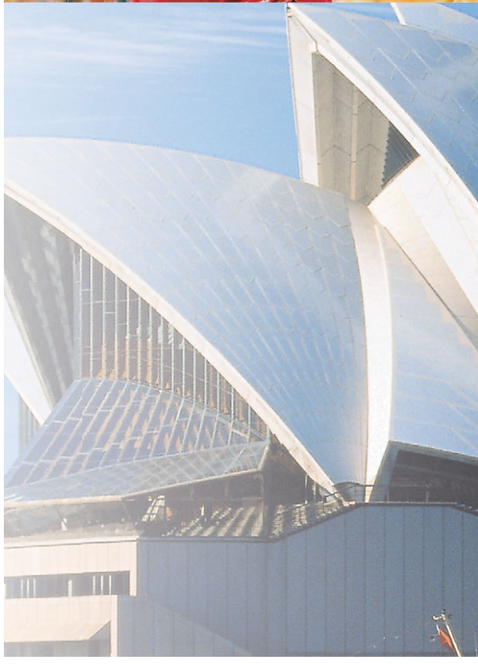

По своим размерам австралийский страус — лидер среди своих собратьев.

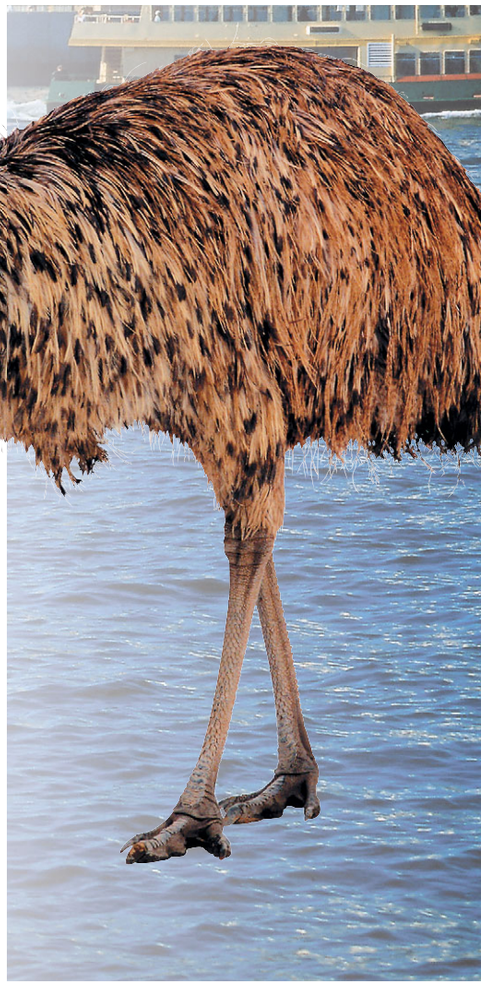

ОРУЖИЕ АБОРИГЕНОВ

Бумеранг – одно из самых известных изобретений австралийских аборигенов, которому молва приписывает немало легендарных свойств. Его предназначение поражать некрупных животных и птиц. Оружие сделано из твёрдого дерева и похоже на гнутую саблю без рукоятки. Причудливый орнамент, которым украшают бумеранги, уходит корнями в далёкое прошлое.

Бумеранги бывают нескольких видов. Для охоты используются в основном невозвращающиеся – более тяжёлые, чтобы увеличить вероятность поражения животного. Брошенная в гущу стада или стаю птиц «дубинка» косит широко, бьёт обоими концами. Более лёгкий бумеранг способен возвращаться обратно к хозяину, но только при умелом с ним обращении, к тому же бросающему всегда приходится учитывать силу и направление ветра. Аборигены охотятся с лёгким бумерангом разве что на мелкую дичь. И разумеется, возвращается он лишь в том случае, когда не поражает цель. Но чаще такие бумеранги используют в ритуальных церемониях.

И легенды придумывают красивые. Говорят, давным-давно, когда Земля была ещё плоской, а человек только-только превращал свои сны в явь, шёл какой-то «проснувшийся» по почти безликой почве и наткнулся на ствол мо-

Длина самой большой из известных диджериду около трёх метров.

Принцип извлечения звуков из диджериду такой же, как и из других духовых инструментов, однако у австралийской трубы используется основной тон, а несколько обертонов (от двух до пяти) являются лишь своего рода дополнением.

лодого эвкалипта, насквозь изъеденный внутри термитами — так, что образовалась полая труба. Приложил он уста к одной из сторон и попробовал выдуть оставшихся насекомых, чтобы съесть. Но услышал вдруг низкий вибрирующий звук, без которого теперь просто немыслима культура коренных австралийцев. Так появился этот уникальный музыкальный инструмент. Со временем аборигены научились одновременно извлекать из трубы и мелодию, и ритм, или даже несколько ритмов, а также имитировать крики животных и птиц. Иногда инструмент расписывают мифическими символами, а порой изображают на нём термитов. Ведь именно они подарили музыку, поддерживающую священную связь с «временами сновидений». К слову сказать, слово «диджериду» придумали не австралийские аборигены, а европейцы, у которых такое название инструмента ассоциировалось со звуками, им издаваемыми.

Чтобы играть на диджериду, совсем не обязательно изучать музыкальную грамоту. Достаточно обладать нормальным слухом и чувством ритма. И желательно овладеть техникой циркулярного (непрерывного) дыхания. А этому приходится учиться. Потому что останавливаться, чтобы перевести дух, музыканту никак нельзя. Вот и приходится дышать маленькими ритмичными вдохами через нос, постоянно пополняя лёгкие воздухом.

Не от мира сего

Большинство аборигенов проживает в резервациях Северной территории и в единственном крупном городе Центральной Австралии — Алис-Спрингс.

ДИКАЯ СОБАКА ДИНГО

На далёком Австралийском континенте живёт один из самых интересных хищников на нашей планете – дикая собака динго. Она считается одной из древнейших пород собак.

Динго – чуть ли не единственное млекопитающее-хищник Австралии. Сегодня динго – неотъемлемая часть экосистемы континента. С одной стороны, появившись там, собаки, скорее всего, стали причиной исчезновения сумчатого волка, так как оказались более сильным пищевым конкурентом. Но в результате может нарушиться, пожалуй, вся система экологического равновесия.

Многие учёные склоняются к тому, что это вторично одичавшая домашняя собака. Тем более что и скелет, и строение зубов у динго точно такие же, как и у домашних питомцев. Другие зоологи считают, что она ближайшая родственница обыкновенного волка.

Чистокровная динго – стройная, поджарая собака средних размеров. Примечательно, что родом она отнюдь не с Зелёного континента. Её завезли, по одним данным, из Индонезии 4 тыс. лет назад, по другим – из Китая свыше 6 тыс. лет назад, а по третьим – из Индии, тоже в незапамятные времена. Кстати, такие же собаки до сих пор живут и в Азии, и в Китае, а также на Филиппинах и в Новой Гвинее, но они меньше австралийских.

Динго, в отличие от других собак, совсем не умеют лаять, зато отлично рычат, воют и тявкают. Живут в одиночку, когда находят пару – заводят семью, причём брачные узы у них очень прочные. Потомство у динго рождается один раз в год, в помёте обычно от шести до восьми щенков, слепых и беспомощных, но они быстро растут, и уже в два месяца покидают логово. Тогда мать заканчивает кормить их молоком, и ещё некоторое время она и отец или все взрослые члены стаи, если собаки живут группой, кормят молодняк, отрыгивая пищу. Пройдёт еще два месяца, и щенки станут совсем самостоятельными. Первые их охотничьи трофеи – это обычно мелкие грызуны.

Иногда, особенно когда не хватает корма, динго объединяются в довольно большие стаи и добывают пропитание сообща.

Охотятся в ночное время. Искусно ловят кенгуру, кроликов, едят птиц, насекомых, с удовольствием лакомятся падалью. Очень любят свежую баранину и, конечно, ягнятинку. Это «пагубное пристрастие» – главная причина жестоких противоречий между австралийскими фермерами и динго. Собаки нападают на мирно пасущихся овец и уничтожают их в таком количестве, что люди вынуждены были построить высокую сетчатую ограду, которая тянется на тысячи километров, не давая хищникам проникнуть на пастбища. При любом удобном случае сельские жители готовы безжалостно уничтожать своих заклятых врагов. А вот аборигены, напротив, относятся к динго хорошо, они зачастую ловят маленьких щенков и воспитывают их. Надо сказать, что выросшие среди людей динго вполне оправдывают общеизвестную поговорку «собака – друг человека».

Какими только эпитетами не награждают динго – и умные-то они, и сообразительные, и осторожные, и ловкие... Всё это правда, а ещё у них лёгкий и весёлый характер. Динго с удовольствием играют и шалят, как маленькие дети. Недаром со второй половины XX в. в Европе и США началось повальное увлечение этими некапризными и неприхотливыми псами. Сегодня даже разработаны определённые стандарты для динго, чтобы они могли участвовать в собачьих выставках наравне с другими породами. Единственный нюанс: привыкают они только к одному хозяину, «из рук в руки» их передавать не получится, потому что они выбирают себе друга раз и навсегда. И не стоит забывать, что динго – не болонка, её охотничьи инстинкты весьма сильны. Даже приручённая собака может запросто отловить соседскую курочку, и при этом ей не будет стыдно – ведь её предки веками добывали себе пропитание охотой...

Немного их в прибрежных сельских районах и совсем мало — в крупных городах. Трагедия последних в том, что они оказались вырванными из привычной среды. Ментальность аборигенов, увы, не была понятна пришельцам, а проводимые с большой помпой программы по ассимиляции оказались просто-напросто фикцией. Так, например, было время, когда у туземцев забирали детей и помещали в детские дома. И что же в результате? В городах появились люди без роду-племени. Они не вжились в чужой социум — не потому, что недостаток ума помешал им приспособиться к обычаям белых, просто чужой образ жизни оказался аборигенам непонятен на генетическом уровне, у них всегда были другие ценности. Но и назад пути уже не было. В итоге алкоголизм и попрошайничество стали распространёнными пороками в их среде.

Но остались и другие аборигены. Те, которые свято верят во «времена сновидений». Внешне их жизнь в пустыне и на севере Австралии протекает так же, как и тысячу лет назад. В свободное время они придумывают истории и проводят магические церемонии, а в остальное — охотятся. При помощи бумеранга, копья и камня. Причём эти люди не охотятся в нашем понимании этого слова: как считают аборигены, дичь сама выходит на людей, потому что накануне её попросили об этом.

Почти во всех австралийских племенах священные мифы — это не устные рассказы, а песни, которые знакомят слушателей не с полным содержанием, а лишь с некоторыми наиболее ключевыми фразами и словами.

Австралийские аборигены расписывают лицо и тело. Когда-то орнамент имел магическое значение. Сегодня такая роспись делается, как правило, на потеху туристам.

По их представлениям, люди и животные — это одно целое. Звери помогают человеку жить: кенгуру, например, учит не отступать, потому что всегда прыгает только вперёд, паук — не быть жадным, ведь человек часто поглощён исключительно собой и попадает в собственные же расставленные сети.

У многих племён нет над головой крыши — они кочевники. Спят на шкурах диких собак динго. Прямо на песке под открытым небом. А если становится холодно — разжигают небольшие костерки на несколько человек.

У таких и обычаи сохраняются старинные. Некоторые выглядят очень жестокими. Взять, например, обряд превращения мальчика в мужчину. Мало того что бедному подростку осколком камня отрезают оттянутую крайнюю плоть, чтобы затем её съел тот, кого выбирает руководитель церемонии — вабуду, так потом ещё к кровоточащему пенису прикладывают горящую головешку.

ЛАСКОВЫЙ И НЕЖНЫЙ ЗВЕРЬ

Этот медвежонок с сумкой живёт в эвкалиптовых лесах Восточной Австралии. Увы, добродушных и симпатичных мишек сегодня значительно поубавилось – виной тому мода на мех животных. В начале прошлого века изделия из шкурок коал были весьма популярны. Животных истребляли тысячами. Лишь когда коал почти не осталось, люди опомнились и взяли их под охрану.

Теперь мишек можно встретить лишь в лесах восточного побережья Австралии. Коалы относятся к лазающим сумчатым животным, которые населяют Австралию, Тасманию, Новую Гвинею и некоторые другие страны, находящиеся неподалёку от Зелёного континента.

На языке австралийских аборигенов слово «коала» означает «не пьёт». Необходимое организму количество влаги они получают из листьев эвкалипта, которые составляют основу их питания. Почему их часто называют медведями? Наверное, из-за внешнего сходства. На самом деле к настоящим медведям коалы никакого отношения не имеют. Похожи они не столько на взрослых медведей, сколько на непоседливых и добродушных медвежат. Скорее это животное является родственником вомбата.

Коалы великолепно лазают по деревьям. На деревьях они спят. На землю зверь совсем не спускается.

Удивительно, но коала рождается как бы дважды. В первый раз – после месячного пребывания в утробе матери. Детёныш, вес которого составляет примерно 5 г, попадает в сумку родительницы. Там он сосёт материнское молоко где-то полгода, после чего перебирается на спину матери, удерживаясь на ней своими цепкими лапками. Ещё полгода детёныш живёт то на спине матери, то в сумке.

Но когда малышу исполняется год, он потихоньку начинает вести самостоятельный образ жизни. Всего мишки живут не более 20 лет.

Взрослый коала весит 15–16 кг, длина его тела 75–80 см. Голова крупная, на ней большие опущенные уши, маленькие глазки и не покрытый шерстью нос, кончик которого слегка опущен книзу.

Коала – животное спокойное, медлительное и ласковое.

ПРЫГАЮЩИЙ СКОРОХОД

Как и коалы, кенгуру живут в Австралии и на прилегающих к ней островах. Всего различают немногим более 50 видов этих животных. Самый маленький кенгуру – мускусный. Длина тела животного не превышает 40 см, а масса его тела всего полкилограмма. А вот серый кенгуру – настоящий исполин. Может достигать 3 м, да и вес у зверушки солидный – примерно 70–80 кг. Кстати говоря, серый кенгуру имеет самые крупные размеры среди всех сумчатых.

Когда кенгурёнок рождается, он слеп и глух. Инстинктивно он находит путь в сумку матери. Крохотными лапками новорождённый цепляется за густую шерсть родительницы и сантиметр за сантиметром преодолевает немалое для него расстояние, пока не оказывается в тёплом «кармане». А попав туда, находит один из млечных сосков и сосёт его почти без передыха.

Три-четыре месяца детёныш ничего не видит. Лишь после того, как у него открываются глаза, он начинает несмело знакомиться с внешним миром, высовывая голову из сумки. Почувствует опасность – сразу ныряет в сумку. Но через некоторое время он снова высовывается из сумки, нерешительно выставляя вперёд свои передние лапки. И даже пытается ими ощупывать окружающие предметы.

Покидает сумку кенгурёнок через шесть – восемь месяцев. Правда, достаточно долгое время далеко от матери не убегает. Иногда сравнительно крупные детёныши, почувствовав опасность, стремглав бегут к матери и с разбегу ныряют в свою былую «берлогу». Однако она их уже не спасает, как прежде, – целиком уместиться в сумке подросшему животному трудно, какая-нибудь часть тела да торчит наружу.

Тотемы играли значительную роль в жизни аборигенов. Они символизировали близость людей к миру духов.

И другие обряды инициации очень болезненны. Иногда посвящаемому выбивают передний зуб. Острой костью просверливают носовую перегородку и вставляют в дырку камышовый стебель. Далее — кровопускание. Руку молодого человека надрезают. Кровь считается священной, она символизирует жизнь, укрепляет силы и придаёт мужественность. Лишь после всех этих неприятных процедур юноша считается социально взрослым человеком. Теперь он может жениться.

Удивительно, но многие современные аборигены обладают телепатической связью и могут переговариваться на расстоянии. Как уже доказано наукой, зрительная память у них много лучше, чем у белых людей. Уникальные возможности туземцев развивались в особых условиях. Они были

Самые древние рисунки австралийских аборигенов сделаны 20—25 тыс. лет назад: яркая, почти красная охра, простые, примитивные линии. Они воспроизводят картины сражений, изображают давно исчезнувших с лица земли животных.

вынуждены находить дорогу в пустынях, запоминать расположение колодцев среди песков, точно определять места лежбищ животных. В ходе такого сурового естественного отбора выживали далеко не все. Мы уже успели позабыть, какими особыми способностями обладали наши предки, а аборигены — нет.

26 января 1788 г. считается датой основания первого европейского поселения — Сиднея. Этот день празднуется как День Австралии. К слову сказать, череда революций, начавшихся в английских североамериканских колониях, и образование США лишили Великобританию мест ссылки заключенных. Обширные и пустующие австралийские территории оказались как нельзя кстати.

О социальной организации коренных австралийцев можно писать романы. Каждое племя, клан и семья имеют свой тотем. Это может быть не только какое-то животное, но и вроде бы обычный на первый взгляд камень. Нанести оскорбление тотему — это для аборигена самое страшное, что может случиться в его жизни. Колдовства дикие люди боятся как малые дети. Впрочем, навести порчу на соседа — обычное явление. В дело идут кости разных птиц и животных, в том числе и тех, которых используют в пищу. Не случайно их принято сжигать: не дай бог, колдун-недоброжелатель обнаружит косточку и будет знать, кто её выбросил! Из безобидной костяшки он сделает заострённую палочку, а из рыбьего жира и красной охры — пасту. Затем вылепит небольшой ком, вложит в него глаз трески и кусочек плоти недавно умершего человека. Завернет всё в тряпочку и спрячет ненадолго в тело покойного. Потом через какое-то время втайне извлечёт, произнесёт проклятья, подержит над огнём, растопив ком пасты. По всем туземным законам жертва просто обязана заболеть и сгинуть с этого света.

А взять, например, искусство аборигенов. Оно носит какой-то нереалистичный характер. Это относится и к их песенному фольклору, и к рисункам, которые до сих пор обнаруживают на стенах пещер. «Художества» аборигенов кажутся нам неким авангардом, отчасти сюрреализмом, хотя на самом деле для них именно это — реализм. Они не могут смотреть наши фильмы, потому что видят лишь череду сменяющих друг друга картинок. Они — другие.

…И не прав был поэт Владимир Высоцкий, пропевший о том, как «аборигены съели Кука», уплели его, дескать, «без соли и без лука». Не были они каннибалами, утверждают учёные мужи. Да и погиб великий мореплаватель вовсе не в Австралии, а на островах Полинезии.

Австралийские аборигены пытаются сохранить тот образ жизни, который вели их предки до прихода европейцев. Получится или нет — вопрос риторический. Во всяком случае, их аборигенский флаг состоит из двух полос — красной и чёрной, а посередине выведен жёлтый круг. Это символизирует чёрный народ, проживающий на красной земле под солнцем надежды.

✳ ✳ ✳

✳ В ГОСТЯХ У ПАПУАСОВ ✳

Эти люди по-прежнему ходят полуголыми, плохо представляют, что такое деньги и огнестрельное оружие, большинство из них не признаёт никаких других богов, кроме своих языческих идолов. Они мумифицируют вождей и разговаривают с мумией в дни тяжёлых испытаний. Туземные колдуны до сих пор заклинаниями пытаются вызвать или прекратить дожди, проводят обряд инициации невесты тем же способом, что и несколько сот лет назад. Потому что они — папуасы. И этим всё сказано…

Папуасы — старейшие поселенцы острова Новая Гвинея и некоторых районов северо-западной Меланезии.

Папуасы говорят на так называемых папуасских языках, численность которых по разным оценкам составляет от 300 до 700. Удивительно, но зачастую даже жители соседних поселений совершенно не понимают друг друга.

Новая Гвинея оставалась тайной за семью печатями вплоть до XIX столетия. Хотя слухи о существовании «нового Эльдорадо» муссировались в Европе ещё в XVI в.

Первым европейцем, увидевшим эти земли в первой половине XVI в., был португалец Жоржи Минезиш. Он однажды заблудился в бескрайних водных просторах, проскочив мимо своей цели — «островов пряностей» (так тогда называли Молуккские острова), и случайно наткнулся на какую-то совсем незнакомую землю. Назвал её Ilhas dos Papuas — Илас-дос-Папуас — «острова вьющихся волос» или «острова кучерявых». Малайское слово «Папуа», как нетрудно догадаться, означает «кучерявый».

Затем в 1545 г. сюда прибыл испанец Иньиго Ортис де Ретес. Темнокожие туземцы показались

ему похожими на аборигенов Западной Африки — Гвинейского берега, так родилось название Новая Гвинея. На протяжении последующих столетий тут побывали и другие путешественники-европейцы, но вплоть до XIX в. в Европе сведения об обитателях Новой Гвинеи и прилегающих мелких островов были весьма скудными. Тогда у европейских держав наконец-то дошли руки и до этих земель.

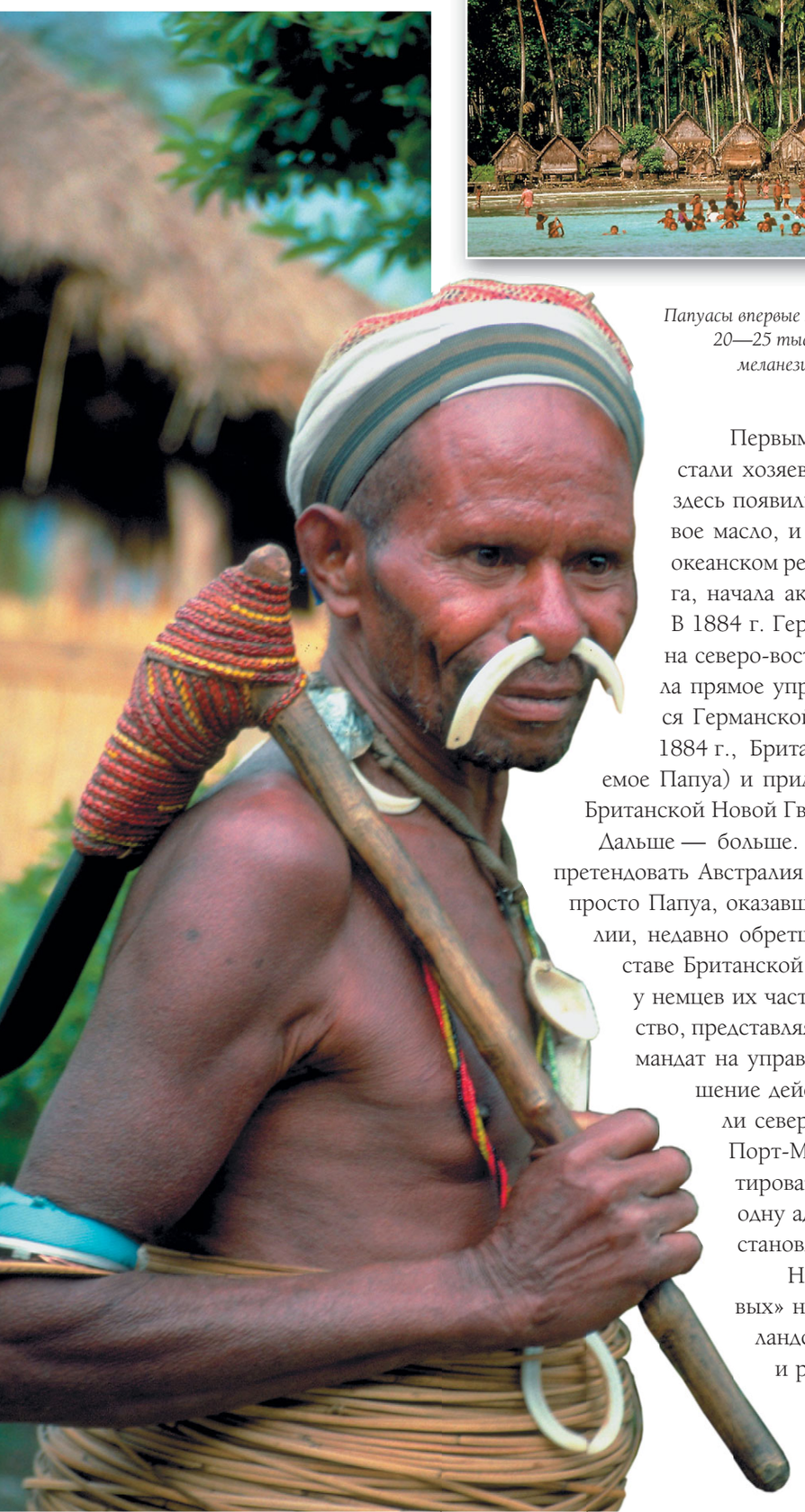

Папуасы впервые заселили Новую Гвинею и Северо-Западную Меланезию 20—25 тыс. лет назад. Много позже в этот район проникли меланезийские племена, почти полностью вытеснившие папуасов с побережья.

Первыми «отметились» голландцы: в 1824 г. они стали хозяевами западной части острова. Следующими здесь появились немцы. В Европе вошло в моду кокосовое масло, и самая большая торговая компания в тихоокеанском регионе, принадлежавшая Годфруа из Гамбурга, начала активную торговлю новогвинейской копрой. В 1884 г. Германская империя формально заявила права на северо-восточную часть острова, а в 1899 г. установила прямое управление территорией, и та стала называться Германской Новой Гвинеей. А ещё раньше, 6 ноября 1884 г., Британия объявила южное побережье (называемое Папуа) и прилегающие острова своим протекторатом — Британской Новой Гвинеей.

Дальше — больше. В 1902 г. на здешние территории начала претендовать Австралия. В 1908 г. Британская Новая Гвинея стала просто Папуа, оказавшись под формальным управлением Австралии, недавно обретшей статус независимого государства в составе Британской империи. В 1914 г. австралийцы отобрали у немцев их часть острова. В 1920 г. британское правительство, представляя Австралию, попросило Лигу Наций выдать мандат на управление территориями Новой Гвинеи. Разрешение действовало до 1941 г., когда японцы захватили север острова и начали наступление на столицу Порт-Морсби. Но уже в 1945 г. и им пришлось ретироваться. Папуа и Новая Гвинея объединились в одну административную единицу, снова была восстановлена гражданская администрация.

Но на этом злоключения «острова кучерявых» не закончились. В 1963 г. контроль над Голландской Новой Гвинеей перешёл к Индонезии, и район переименовали в Ириан-Джая. Это до

сих пор плохо изученная территория, на которой проживают воинственные папуасские племена.

В 1973 г. Папуа — Новая Гвинея получила право на самоуправление. А название это официально закрепилось за страной с 1975 г., когда папуасы получили независимость. Не очень понятно, кто от кого освободился — англичане от папуасов или папуасы от англичан.

Население Папуа — Новой Гвинеи — одно из самых неоднородных в мире. Здесь столько национальных групп! Некоторые насчитывают всего несколько сот человек. Разные языки, обычаи и традиции… Некоторые племена находятся в состоянии войны со своими соседями на протяжении сотен лет.

Страшно, аж жуть...

Именно в Новой Гвинее когда-то исчез отпрыск знаменитой фамилии, наследник огромного состояния Майкл Рокфеллер, руководитель экспедиции, собиравшей этнографический материал для Нью-Йоркского музея первобытных искусств. Случилось это в 1961 г. Сразу же после пропажи Майкла его всесильный папаша, тогдашний губернатор штата Нью-Йорк,

Живут папуасы в деревнях, по 100—150 человек в каждой.

организовал мощную экспедицию, единственной задачей которой было найти его сына. Но, увы, Майкл Рокфеллер исчез бесследно.

По этому поводу выдвигалось много версий. Некоторые утверждали, что сын Рокфеллера стал жертвой охотников за головами из воинственного племени асматов. И кто-то якобы даже видел его высушенный череп. Богатенький американец будто бы сам запрограммировал себя на смерть, когда явился к папуасам с предложением за десять стальных топоров приобрести у них мумифицированную голову для музея. А в тех местах тогда за один череп давали целую живёхонькую невесту (по обычаю потенциальный муж-папуас обязан был добыть для семьи невесты голову человека из другого племени). Или, быть может, воины одной из деревень посчитали, что, если им посчастливится заполучить голову почтенного Рокфеллера-младшего и украсить ею дом вождя, они обретут неслыханную силу и одолеют всех врагов.

ПТИЦА-ВОИН

Ареал распространения новогвинейского «лесного страуса» казуара охватывает также некоторые острова близ Новой Гвинеи и север Австралии. Вообще-то казуар – не страус, а его дальний родственник. Своё название получил от казуарины – хвойного дерева, растущего в Австралии. Очень уж кому-то оперение птицы напомнило хвойный наряд этого дерева.

Окрашена птица необычайно пёстро: иссиня-чёрное оперение, голая шея переливается яркими красками – оранжевый и красноватый пурпур, небесная голубизна... Макушку казуара венчает высокий твёрдый гребень. Он хорошо предохраняет его голову, когда птица продирается сквозь чащу леса.

Казуары в живой природе встречаются редко. На Новой Гвинее папуасы считают, что если юноша вырастил казуара и затем продал его европейцу, то он... может жениться – потому что много заработал.

Нрав у птицы очень независимый и вспыльчивый. Она лихо лягается своими ногами, которые вооружены острейшими ногтями. Особенно острый коготь находится на переднем пальце.

Крылья казуара представляют собою некие шипы, торчащие из оперения. Они совсем не похожи на крылья африканских страусов. По сути, это вовсе даже и не крылья, а их имитация.

И они знали имя этого человека, что тоже было очень опасно — по представлению асматов, отрезанная голова имеет магическую силу только в том случае, если известно имя её носителя.

У каждого папуасского клана — участки обрабатываемой земли с чёткими границами. Папуасы ревностно берегут свою землю от посягательств со стороны чужаков.

Кто-то эту версию не поддерживал и выдвинул свою: скорее всего, Майкл или утонул, или был съеден крокодилами, которых там, где он пропал, хоть отбавляй. Эта версия кажется более правдоподобной, если учесть все обстоятельства его пропажи. Бог его знает, как было на самом деле, но человека не стало…

Многие папуасы до сих пор ведут образ жизни, для нас малопонятный, хотя и заметно приобщились к благам цивилизации. Правда, далеко не все. Одни откровенно работают на туристов, другие, наоборот, относятся к ним с явным подозрением. Но и те и другие всегда не прочь у гостей что-нибудь стащить.

Странная столица

Порт-Морсби, столица Папуа — Новой Гвинеи, названа в честь английского капитана Джона Морсби — он первым из англичан привёл в этот район своё судно. Достаточно странный город. Столица, которую не удаётся разглядеть даже тогда, когда находишься в самом её центре. Дороги петляют среди негустого тропического леса, сквозь деревья мелькают местами одно- и двухэтажные дощатые хибарки, огороженные заборами с густой колючей проволокой. Это домики достопочтенных горожан, проживающих в центральных кварталах новогвинейской столицы. Всего тут поселилось чуть меньше 300 тыс. жителей.

Но что-то похожее на современную архитектуру всё-таки обнаруживается — в районе порта находится деловой центр. Что же касается простого люда, он обитает в каких-то курятниках на сваях, соединённых друг с другом хлипкими мостиками, на берегу Кораллового моря. Ника-

кой колониальной архитектуры викторианской эпохи нет и в помине. Что тут делали англичане столько времени (с 1875 по 1975 г.) — только удивляться приходится. Скорее всего, руки не дошли.

В разбросанных по непроходимым джунглям деревеньках папуасы живут примерно таким же укладом, как и тысячи лет назад.

Да они и языку своему толком туземцев не научили. Вроде бы все разговаривают на английском, но в местном варианте он называется «пиджин-инглиш». «Инглиш» такой, что ничего толком и не поймёшь. А вообще в стране изъясняются на более чем 700 меланезийских и папуасских языках и диалектах. И что ещё интереснее — многие папуасские племена, проживающие рядышком друг с другом, совсем не понимают соседей.

«Нежные люди»

Папуасские женщины и девушки, в отличие от мужчин, не тратят много времени на украшение своих голов. Обычно они коротко обрезают волосы или вовсе бреют головы.

Иногда папуасов называют «нежными людьми». На самом деле это очень точно подмечено. Чем-чем, а добродушием и гостеприимством их бог не обделил. Улыбчивые и приветливые люди, хотя, как уже отмечалось, и мелкие воришки — чуть ли не поголовно. Они всегда оказывают гостям достойные почести. В общем, «на лицо ужасные, добрые внутри». И в каннибализме их зря обвиняют. Это явление у них исключительно ритуальное: съел достойного врага — приобрёл его силу, ловкость и храбрость. Ну, примерно так, как пел когда-то Владимир Высоцкий.

Ещё лет 40 тому назад большинство папуасов не знало тканей — свою скромную одежонку они делали из растительных волокон и листьев. А обуви на них и сегодня не обнаружишь. Обычно папуас-мужчина ходит голым, но обязательно с трубочкой, привязанной спереди. И постоянно с луком, стрелами или копьём, часто при нём большой нож, которым он быстро выстругивает стрелы. В мишень «нежные люди» попадают метко. Реакция у них отменная: если нет под рукой лука, то папуас может сбить пролетающую мимо птицу, запустив в неё любой корягой.

Странно, но в папуасских магазинчиках клиента могут обсчитать… в его пользу. И вообще, чувство собственности у «нежных людей» очень своеобразное. «Моё» и «не моё» — очень условные понятия.

Можно сказать, что им больше по душе понятие «наше». Вот, наверное, почему в папуасских посёлках ничего такого, что хоть как-то напоминает замок или ключ, нет. И заборы отсутствуют тоже… А вот моральные правила жизни достаточно строги: можно — то, что можно, а что нельзя — то нельзя.

Папуасы — воинственный народ. До недавних времён практически все соседние племена вели друг с другом непримиримые войны.

Живут многие папуасы уже не так, как прежде, — ещё лет 40–50 тому назад здесь царили совсем другие нравы. Но во многом они и теперь сохранили самобытные черты характера. Смотришь на них и понимаешь, что ни черта им не нужны все эти блага цивилизации. Зато как танцуют и поют! В разных деревнях никогда не увидишь один и тот же танец, не услышишь одинаковых песен — в каждой свой сюжет, своя мораль. Везде — свой язык жестов и танцев, своя мимика и пластика, собственная вокальная традиция. А костюмы? А праздничная раскраска лиц участников ритуальных представлений? Наверное, всё это поражает гостей больше всего.

Все ритуалы у папуасов — это своего рода театрализованные представления, повествующие о том или ином событии старины заветной. Разыгрываются и эпизоды повседневного быта — охоты, посвящения юношей в ранг охотников, а девушек — в женщины. Например, когда подросток становится воином, он проходит множество нелёгких испытаний. Так, в одном из поселений народа чимбу можно увидеть, как мальчишки сражаются со страшным зверьём. Чудищ, конечно, изображают местные мужики, но выглядят натурально — мурашки по коже, как представишь, что такое чудо-юдо вдруг выскочит на тебя из кустарника. Кабан не кабан, хотя мордой на него очень похож, а хвост как у дракона, волочится метра на три. На пальцах у страшилища нанизаны огромные «ногти» из остро обрезанных бамбуковых палок.

«Духи провинции Горока» тоже кажутся очень несимпатичными. Все папуасы вымазываются белой глиной, на головы надевают страшенные маски, также вылепленные из глины. Жуть, одним словом! Рассказывают, что однажды люди племени горока насмерть перепугали своих недругов — на земли, принадлежащие их племени, долго не ступала чужая нога.

Есть места на Новой Гвинее, где круглый год идёт охота. Члены одного племени стараются лишить головы членов другого племени. Сюда, где кипит столь «бурная» жизнь, почти никто из туристов не добирается, влияние правительства здесь не ощущается совсем, охотники живут сами по себе — кланами, группами. Белых там практически не знают. Жизнь помимо охоты и борьбы с природой и погодой сопровождается всевозможными ритуалами. Без отправления одних, например, нельзя выйти замуж, без других — достойно отойти в мир иной.

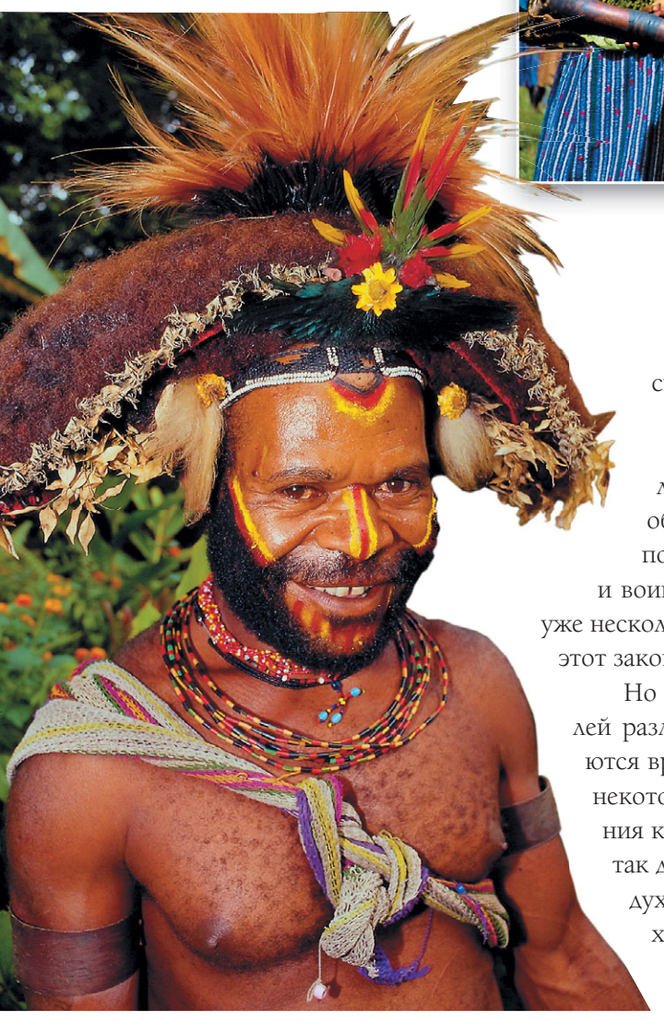

Жизнь туземцев строго подчинена законам племени. Все важные вопросы решают старейшины.

Ещё недавно юноша не мог стать мужчиной, пока не приносил отрезанную голову врага. Возраст, пол и род занятий недруга значения не имели. Это мог быть кто угодно — старый воин, женщина любого возраста или даже ребёнок. С отрезанной головы снималась мягкая ткань, её украшали ракушками, охотник обмазывался кровью убитого им человека. Это был целый обряд, посвящение. Принёс первую голову — становишься мужчиной и воином, не принёс — у тебя всё впереди. И хотя каннибализм вот уже несколько десятилетий карается законом, никому неведомо, насколько этот закон соблюдается в отдалённых от цивилизации районах.

Но ритуальные стычки до сих пор не редкость среди представителей различных племён. Но до крови, как правило, не доходит. Меняются времена, меняются и обычаи. Обряд съедения отважного врага в некоторых местах сегодня переродился в ритуал забивания и поедания кабана. Анахронизмом стали и сексуальные оргии. А ведь ещё не так давно туземцы при виде парохода на морском горизонте — злой дух! — сходились целыми деревнями и предавались свальному греху, всем своим видом выказывая презрение к смерти в предвидении грядущей погибели…

Вот такие они — эти папуасы Новой Гвинеи.

✳ ✳ ✳

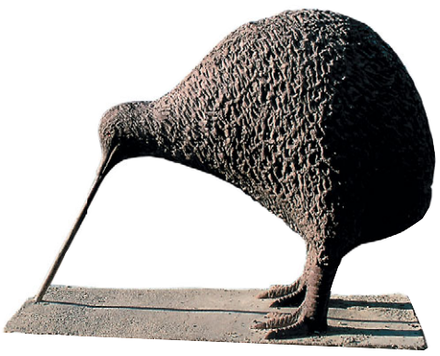

ВОИНСТВЕННЫЕ ТАНЦОРЫ

На юго-западе Тихого океана, в самом, пожалуй, «уединённом» месте земного шара, расположена Новая Зеландия — удивительное островное государство, которому нет равных на нашей планете по количеству чудес и загадок природы, уникальных явлений, эндемических (только здесь встречающихся) растений и животных.

Первым европейцем, ступившим на эту землю, был знаменитый голландец Абель Тасман. Случилось это в 1642 г. Коренные обитатели островов — маори отнеслись к европейским пришельцам откровенно враждебно. Они

Первые европейские переселенцы, ступившие на землю Новой Зеландии, называли маори «индусами», «аборигенами», «местными» или попросту «новозеландцами».

убили четырёх членов команды Тасмана. И это было лишь первое из многих столкновений с колонизаторами. Маори, в отличие от австралийских аборигенов, сумели оказать им вполне достойное сопротивление.

А английский путешественник Джеймс Кук, исследовавший острова в 1769 г., объявил их собственностью Великобритании. Правда, официально это событие произошло значительно позже, уже в 1840 г., когда представители британской короны и народ маори — подписали так называемое Соглашение Вайтанги, которое так или иначе соблюдается до сих пор. Согласно этому документу, маори признавали права английской королевы на Новую Зеландию и получали в ответ земельные гарантии и «права и привилегии субъектов Британии».

Они были первыми

Первооткрывателями Новой Зеландии считаются полинезийцы маори. Они начали осваивать эти земли примерно с XI в.

Новой Зеландией острова назвал Абель Тасман. Сами же маори до сих пор называют свою страну Ао Теа Роа (Белое Длинное Облако).

Маори намеренно раскрашивают лицо и тело устрашающим образом. Во время танцев этот эффект усиливается высовыванием языка. В боевых танцах, а также в скульптурах новозеландских маори высунутый язык — знак вызова противнику и пренебрежения опасностью.

Согласно легенде, давным-давно маори приплыли на огромных пирогах-каноэ из Полинезии к берегам Аотеароа — «Земли длинного белого облака», которую назвали так из-за многочисленных гейзеров, регулярно «выпускавших пар». Те, первые маори, употребляли в пищу человеческую плоть. И ничуть от осознания этого не страдали морально. Потому что считали, что человек, оскорбивший чужой род, достоин смерти. И его нужно не только уничтожить, но и съесть — так надёжнее, так забирается жизненная сила врага и неповадно будет другим. Ничего нового — примерно так рассуждали многие первобытные народы!

Маори считали татуировку лучшим украшением. Характерная особенность рисунков — кривые линии и крупные спирали. Якобы тату в виде спиралей и линий на лице рассказывает об истории жизни обладателя и свойствах его характера.

Знатные мужчины маори татуировали всё лицо, а тело — от талии до колен. Женщины татуировали только подбородок, губы и иногда делали небольшие рисунки на лбу и щеках.

Переселение происходило в несколько этапов, в результате на островах параллельно развивались две самостоятельные, хотя во многом и схожие культуры — народов маори и мориори. Мориори занимали небольшой архипелаг Чатем, а Северный и Южный острова были заселены маори.

Именно с маори и встретились первые европейские путешественники, открывшие для себя эти острова в XVII в.

Когда Кук прибыл в Новую Зеландию, маори занимали тут все удобные территории. По описаниям путешественника, их укреплённые деревни — паа чаще всего располагались на холме, были обнесены плотной деревянной изгородью и земляным валом. Во главе общины стоял вождь рангатира, которому принадлежала важная роль в общественной и культурной жизни маори. Власть вождя поддерживал тохунга — священнослужитель, в чьи задачи входило исполнение обрядов и соблюдение обычаев.

В 1840 г. Новая Зеландия была объявлена колонией Великобритании. Однако англичане встретили упорное сопротивление маори. Так называемые маорийские войны продолжались с 1843 по 1872 г. В 1907 г. Новая Зеландия получила статус доминиона. В наши дни маори составляют около 10 % населения Новой Зеландии.

ТАНЕЦ ЕДИНЕНИЯ

Хака – свирепая, неистовая энергия танца без оружия. Напоминает о каннибальском прошлом маори. Танцуют хаку не только всем телом, но и лицом. Сопровождается ритмичными выкриками, например, на слова легенды о вражде между тохунга (шаманом) Кае и племенным вождём Тинирау. Коварный шаман украл у вождя его любимого кита, чтобы съесть. Он посадил кита на мель, а затем случилось страшное – кит был съеден. Вождь Тинирау не смог простить такой наглости и с гневом послал в «бой» 40 женщин, которые корчили перед шаманом страшные физиономии, пытаясь скопировать его некрасивое лицо. Отсюда и чрезмерная мимическая театральность хаки.

Согласно другой легенде, хака помогает скрыть истинные намерения танцующих. И, возможно, по этой причине отличается большой реалистичностью. Якобы поводом к её исполнению послужило желание воинов одного племени маори отомстить вождю соседнего племени за адюльтер с женой своего вождя. В стан обидчика отправилась группа воинов во главе с вождём Ваиранги. Соседи, как бы странно это ни выглядело, встретили мстителей гостеприимно. Но изменщица жена почему-то всё-таки предупредила обманутого мужа, что его собираются убить, а чрезмерное радушие – это для отвода глаз. Когда началась ритуальная церемония, рогоносец выразил желание исполнить ритуальный танец – хаку. Как только была произнесена последняя строчка и выполнено последнее движение, воины Ваиранги выхватили оружие и перебили всех жителей деревни. Сохранили жизнь лишь неверной жене – видимо, за проявленную бдительность.

Одним словом, хака – это своеобразное ритмическое выражение общего возбуждения. Причём одновременный топот создаёт впечатление большого числа участников. Сила танца такова, что в него постепенно втягивается всё племя. По мнению маори, пляшут не просто люди, а единое многоголовое существо – на пике эмоционального подъёма люди действительно чувствуют себя одним целым.

Хаку иногда исполняли и непосредственно перед битвой, чтобы выяснить мнение богов по поводу её исхода. В слаженности или разрозненности шаманы видели соответствующие знаки и предзнаменования. После боя с успешным исходом сами боги велели танцевать хаку. Как иначе выразить своё ликование и продемонстрировать непобедимость?

Сегодня хаку в Новой Зеландии исполняют по любому поводу – воинственно-возбуждающий дух танца импонирует людям при планировании того или иного мероприятия. Например, именно с помощью хаки многие спортивные команды поднимают свой боевой дух. Современная хака одаривает исполнителей и зрителей не столько воинственностью, сколько духом радости и азарта. Секрет живучести хаки в том, что она по-прежнему заключает в себе сущность маори – жизненную силу народа и природы, ведь, согласно философии маори, духи всех творений взаимосвязаны, их роднят небо и земля.

Некоторые знатоки маорийской культуры полагают, что местные резчики по дереву превратили ремесло в искусство, равного которому не было не только в Полинезии, но и на всех островах Тихого океана.

Маори оказались народом жизнестойким. Отношения с британскими колонистами у них сложились куда более тесные, нежели у аборигенов соседней Австралии. Те предпочитали с чужаками вообще не связываться, а маори поучаствовали даже в обеих мировых войнах — из их числа были сформированы целые военные подразделения. Рассказывают, что, оказавшись в Северной Африке, маори перед боем выстроились в шеренгу и начали танцевать хаку (древний ритуальный танец) перед немецкими танками.

Сегодня в это верится с трудом, но вроде бы обескураженный противник в том бою потерпел фиаско.

Маори — воинственные племена, к битвам готовились всегда основательно. Перед началом мужчины собирались на большой площадке или в поле, исполняли туту нгараху — разновидность боевого танца, посвящённого смотру воинов. Кульминационный момент — совместный прыжок вверх, когда все синхронно подбирали ноги, а затем столь же синхронно приземлялись на землю. Если кто-то выбивался из общего ритма, это считалось плохим знаком — поход мог быть отменён или отложен до более благоприятного момента. Иногда церемония повторялась вновь и вновь — до тех пор, пока все участники действа не «ловили момент» и не делали всё согласованно. Это расценивалось как хорошее предзнаменование. Так воины обретали уверенность в собственных силах. Считалось, что тогда, слившись в единое целое, маори становятся непобедимыми. А за плохое исполнение танца даже наказывали — это ведь подрывало боевой дух и оскорбляло богов.

Места обитания маори устроены однотипно. Но резервациями по образцу североамериканских они не являются. Марае — центр жизни племенной общины. Этот участок земли украшен стилизованной резьбой по дереву. Здесь же — здание для собраний. Маори испытывают большую любовь к своей земле, природе, культурным традициям и богам, поскольку всё это, согласно их верованиям, объединено энергией жизни. Идея единой жизненной силы возникла ещё в те времена, когда великий бог Танемахута заменил царивший хаос иным миром, более благоприятным для существования человека. Из горсти земли он создал первое существо и вдохнул в него жизнь.

Необычайные красоты

Крупнейший остров в составе Новой Зеландии — Южный, на нём живёт около четверти населения страны. С севера на юг его пересекает горный хребет под названием Южные Альпы. Самая обжитая часть острова — восточная, там расположены и основные сельскохозяйственные угодья. А вот на южном и западном побережьях, изрезанных живописными фьордами, следов цивилизации гораздо меньше, там находятся в основном национальные парки с практически нетронутой природой, да величественные ледники спускаются прямо в море. Есть на острове Южный уникальное место, которое не похоже ни на одно другое, — Фьордленд. Страна фьордов, прекрасная и неповторимая в своей дикой красоте, лежит на юго-западе острова. В незапамятные времена вся эта территория была покрыта исполинским ледником. Сползая с крутых склонов Южных Альп, древние ледники прорезали в скалах длинные извилистые заливы — фьорды, в которые с большой высоты низвергаются шумные водопады. Льды и сегодня продолжают спускаться вниз, прямо к густым вечнозёленым лесам. Длинные ледяные языки буквально «лижут» тропические деревья, такого не увидишь больше нигде в мире. В глухих уголках этой заповедной зоны водятся редчайшие виды птиц, такие как какапо — совиный попугай и громадный попугай-хищник кеа. Чтобы сберечь этот удивительный природный феномен, власти Новой Зеландии объявили Страну фьордов национальным парком.

Новая Зеландия — это край прозрачных озёр, изумрудно-зелёных лугов и влажных тропических лесов.

Второй по величине и самый густонаселённый остров Новой Зеландии, Северный, отделён от Южного проливом Кука, через который налажена паромная переправа. На Северном острове гор значительно меньше, зато там много вулканов, в том числе и действующих. На равнинных территориях развито сельское хозяйство, в частности овцеводство. Овечья шерсть и изделия из неё являются в Новой Зеландии одной из основных статей экспорта.

ТРЁХГЛАЗАЯ РЕПТИЛИЯ

Гаттерия, или туатара, как её ещё называют, относится к отряду клювоголовых рептилий. До 1989 г. считалось, что существует только один вид гаттерий, однако позже был открыт второй. Оба обитают на мелких скалистых островах вблизи побережья Новой Зеландии. Общая численность популяции составляет примерно 50 тыс. особей. Эти редкие животные занесёны в Красную книгу.

«Туатара» в переводе с языка маори означает «шипы на спине». И действительно, у самцов на спине ниже шеи заметен невысокий гребень из плоских треугольных шипов, у самок он развит меньше. Масса тела самцов около 1 кг, самки полегче – примерно 0,5 кг. Длина взрослых рептилий может достигать 60 см, но обычно они меньше – примерно 40 см. Растёт туатара до 50 лет, но и жизнь её продолжительная – иногда до 100 лет.

Как и у некоторых ящериц, у неё хорошо развит «третий глаз» на темени – пузыревидный орган, имеющий слой светочувствительных клеток и подобие хрусталика. У очень молодых особей он хорошо заметен, а в возрасте полугода зарастает чешуйками. Функция теменного глаза наукой ещё до конца так и не выяснена. Вполне вероятно, что с помощью «теменника» рептилия вбирает в себя ультрафиолетовые лучи, способствующие образованию витамина D, необходимого для роста. Предполагают также, что с помощью этого органа туатара способна различать уровень освещённости и благодаря этому выбирать правильное положение тела для оптимального его прогрева под солнцем. Ведь туатары относятся к холоднокровным животным. А это значит, что температура тела у них зависит от температуры воздуха.

Туатары могут изменять цвет кожи в течение жизни. Они сбрасывают шкуру во время линьки раз в году. Ушных отверстий у животных нет, в отличие от ящериц, череп имеет две пары височных ям и две пары черепных дуг. Как и ящерицы, туатары могут отбрасывать хвост – потом он вновь отрастает. В отличие от других зубастых рептилий квадратная челюстная кость туатары неподвижно «припаяна» к черепу. Способность к размножению у туатар проявляется к 10–20 годам.

Интересный факт: при температуре 21 °С у туатар рождалось примерно одинаковое количество самцов и самок, а вот при 22 °С самцов рождается на 30 % больше. Если температура составляет 20 °С, в потомстве преобладают самки, при 18 °С все детёныши могут быть женского пола.

Питается туатара членистоногими, червями, улитками и другими беспозвоночными. Иногда в рационе её появляются яйца и птенцы. Не брезгует она и мелкими птицами, лягушками, ящерицами и крупными насекомыми. Детёныши рептилии могут поедать друг друга. Поскольку обмен веществ у туатар замедлен, то пищу они принимают не так часто, как другие рептилии. Иногда туатар замечают в одной норе с птицами. До поры до времени подобное соседство проходит вполне мирно, но проголодавшаяся туатара может птенца и съесть.

На этом же острове, в центре Вулканического плато, расположено самое крупное в стране озеро Таупо с кристально чистой водой, глубина его достигает 100 м, в нём в изобилии водится радужная форель. Само озеро находится в необыкновенном по красоте месте, окружено гейзерами и тремя огромными действующими вулканами — Руапеху, Тонгариро и Нгаурухоэ. Самый большой из них — Руапеху высотой почти 2800 м. Он извергается примерно раз в 50 лет, а всё остальное время, пока гигант спит, его кратер заполняет горячее озеро. Вся местность вокруг озера и вулканов — территория национального парка Тонгариро. Бóльшую его часть занимают субтропические леса, где растут уникальные виды деревьев.

Птица киви водится только в Новой Зеландии. Из-за скрытного образа жизни встретить её в природе очень сложно.

Моа — отряд вымерших бескилевых птиц (неспособных к полёту). Когда-то были широко распространены в Новой Зеландии. Истребил моа человек в конце XVIII — начале XIX вв.

А каких только необычных пернатых не водится в этих лесах! Одних нелетающих птиц насчитывается более 30 видов. Символ Новой Зеландии — нелетающая птица киви с длиннющим клювом и косматыми перьями. Она ведёт ночной образ жизни, а днём мирно спит, стоя на ногах и упираясь клювом в землю. Самки киви откладывают яйца крайне редко, всего один раз в год, зато какие — громадные, весом до 500 г! К нелетающим пернатым принадлежит и совиный попугай, обитающий в земляных норах. А несколько столетий назад жили на островах и вовсе диковинные существа — птицы моа. Их рост достигал 3 м, а вес — почти полтонны. К несчастью, эти древние бескрылые гиганты с маленькой головой, длинной шеей и массивным телом, были полностью истреблены человеком в конце XVIII в.

Если птиц в Новой Зеландии великое множество, то с млекопитающими совсем другая история. Когда на острова прибыли первые европейцы, они обнаружили, что зверей здесь нет вовсе, если не считать двух видов летучих мышей. Тогда они решили восполнить этот пробел и завезли в Новую Зеландию овец, оленей, зайцев, ланей, а также кенгуру, вапити и других животных. Некоторые виды этого живого «импорта» и сейчас доставляют немало хлопот, слишком быстро размножаясь, уничтожая растения и нарушая тем самым экологическое равновесие в национальных парках. Именно поэтому производится, например, регулярный отстрел оленей и зайцев.

Главная достопримечательность острова Северный — геотермальная долина Роторуа с одно-

имённым озером. Маори недаром называли эту долину Такива-Ваиарики — «страна горячей воды». Роторуа — одно из главных природных чудес Новой Зеландии. Здесь сотни источников, горячих и холодных, бурлят ключи, слы-

Резьба по дереву у маори сложна и виртуозна. Основной элемент орнамента — спираль, имеющая множество всевозможных вариаций.

шен немолчный гул гейзеров, а струи белого пара со свистом вырываются из-под земли прямо на улицах городка Роторуа. Повсюду расположены грязевые пруды, в которых вскипают и медленно лопаются огромные пузыри.

Маори издавна жили в этом необычном месте и строили дома с естественным отоплением от горячей почвы. Да и сегодня термальные воды активно используются в жилых строениях и гостиницах. А в горячих озёрах местные жители до сих пор варят рыбу, опуская её в воду в специальных сетках. На дне озера Роторуа тоже бьют горячие ключи. Островок Мокойя посреди этого водоёма знаменит священным источником Хинемоа. Купание в его воде, по поверьям, дарует силу и здоровье. Мощные гейзеры, которых в Роторуа несколько десятков, периодически выбрасывают четырёхметровые фонтаны кипятка. Самый знаменитый из них, гейзер Похуту, способен на большее: его струи бьют вверх метров на 30. А в воздухе долины постоянно витает «аромат» сероводорода…

Однако гейзер Похуту не является рекордсменом по высоте. В расположенном неподалёку местечке Вайманго более 100 лет назад, в 1900 г., из-под земли выбился фонтан, взметнувшийся на 450 м! Он мог бесноваться часами, извергая пар и кипяток, смешанный с камнями и песком. Этот исполин не спал целых восемь лет подряд, постепенно слабея, и наконец затих — никто не знает, надолго ли…

Кстати, у маори существует легенда о Белой пироге, которая является людям как знамение перед извержениями или другими природными катастрофами. Лодка-призрак, заполненная воинами в боевом облачении, бесшумно проплывает по волнам и исчезает. Появление Белой пироги — очень дурной знак, ведь вскоре после этого, как утверждают местные жители, непременно случаются разного рода катаклизмы…

УКАЗАТЕЛЬ
Географические названия

А

Австралия 23, 99, 142, 143, 145—147, 149, 150, 152, 154, 156, 164
Азия 19, 23, 38, 142, 145
Айова 56
Алис-Спрингс 145
Алтай 19
Аляска 29, 132
Амазония 107, 110, 111, 116
Амазонка 106, 107, 111, 115, 118
Амбосели 69
Америка 23, 47, 106, 109, 110, 124, 132
Амур 27
Анды 107
Антарктика 26
Аравийский полуостров 54
Аргентина 18, 108, 122
Арктика 26
Атлантика 135
Атлантический океан 107, 120
Афганистан 17
Африка 23, 58, 68, 70, 74, 75, 79, 80, 82, 88, 90, 92, 93, 96, 98, 100, 101, 110, 133, 136, 154, 164

Б

Багамские острова 124
Бахчисарай 58
Бенин 133, 136
Боливия 119, 123, 125
Борнео 18, 20, 21, 35, 36, 39
Ботсвана 79
Бразилия 109, 135
Брахмапутра 8
Бруней 20
Булавайо 78
Бурунди 80, 135
Буэнос-Айрес 122

В

Ваймангу 168
Великие равнины 131
Великобритания 16, 22, 65, 161, 162
Вест-Индия 136
Виктория, водопад 76, 78
Вирунга 82
Вулканическое плато 167
Вьетнам 24

Г

Габон 83
Гаити 135, 136
Гайана 24
Гамбург 90
Ганьсу 47
Гонарежу 78
Гонконг 18, 22
Гренландия

Д

Делогоа 94
Демократическая Республика Конго 80—83
Доминикана 136
Дублин 90

Е

Евразия 28
Европа 90, 106, 130, 147, 154

З

Зимбабве 76, 78, 135

И

Индия 12, 14, 24, 32—34, 48, 88, 109
Индокитай 18
Индонезия 35, 37, 38, 146, 154
Иран 54
Ириан-Джая 38, 154
Ирландия 61—64
Испания 88
Италия 17
Ишаша 79

Й

Йоханнесбург 68

К

Каир 58
Калахари 86, 87,
Кали-Гандаки 11
Калимантан — см. Борнео
Калифорния 131
Камерун 80, 83
Карибские острова 133
Карибское море 139
Каян 39
Квазулу 92, 94
Кения 68, 71, 73—75, 99
Китай 22, 43, 44, 47, 50, 53, 146
Комодо 37

Конго 80—83, 92
Коралловое море 157
Королевы Елизаветы
национальный парк 79
Кохима 31, 32
Крюгер, национальный парк 70, 79
Куба 135
Кука пролив 165

Л

Латинская Америка 24, 25
Ливерпуль 65
Ливия 17
Лимпопо 70
Лондон 63, 81
Лхаса 8—10, 12—15

М

Мадагаскар 88
Майами 135
Малайзия 18
Малайский архипелаг 38
Малакка 18
Малая Азия 88
Малый Зондский архипелаг 37
Маньяра 79
Марокко 48
Марракеш 58
Махакам 39
Меконг 8
Мексика 125
Мексиканский залив 128
Миссисипи 129, 131
Мозамбик 78
Монголия 28
Монтанья 111
Мутаре 78
Мьянма 31, 32, 40, 47

Н

Нагаленд 31, 32, 34
Найроби 68, 69, 71
Намибия 77
Напо 107
Наталь 92, 94
Нгаурухоэ 167
Нгоронгоро 73
Небраска 128
Непал 11, 12, 16, 19, 20, 46, 47
Нигг 60
Нигерия 83, 90
Нил 99
Новая Гвинея 146, 149, 153—156
Новая Зеландия 161—163, 165—167
Новый Орлеан 135
Нью-Йорк 135, 155
Нью-Мексико 132
Ньюфаундленд 109

О

Олифантс 70
Ориноко 112

П

Пактай 31
Палестина 18
Панамский перешеек 108, 109
Папуа — Новая Гвинея 155, 157, 160
Патагония 122
Перу 119
Покхара 11, 20
Полинезия 152, 162
Порт-Морсби 154, 157
Порт-Стенли 18
Похуту 168
Пуно 119, 123
Пхукет 50

Р

Ред-Ривер 128
Родс Матопс, национальный парк
78
Роторуа 167, 168
Руапеху 167
Руверзори 79

С

Саби 70
Сан-Карлос 18
Сан-Франциско 47
Саудовская Аравия 59
Свазиленд 100, 101
Север 23, 25
Северная Америка 124—126, 128,
130
Северная Дакота 128
Северный остров 162, 165,
167
Серенгети 69, 70, 73
Сибирь 19, 23, 28
Сингапур 24
Сирия 88
Стамбул 54, 58
Суматра 23, 36
США 90, 129, 131, 132, 135,
147,
Сычуань 47

Т

Таиланд 40, 48
Танзания 70, 73, 75, 99
Тасмания 149
Таупо 167
Тибет 8—14, 19
Тибетское плато 11
Титикака 119
Тихий океан 109, 161
Тоджа 28
Тонгариро 167
Тунис 17
Турция 52, 54

У

Уганда 79
Умзивюбю 94
Уобаш 131
Урал 23

Ф

Филиппины 146
Фолкленды 18
Франция 47, 94
Фьордленд 165

Х

Хараре 78
Хванге, национальный парк 76

Ц

Царо 69
Центральная Азия 12
Центральная Америка 24
Центральноафриканская республика 83
Циньлин 47

Ч

Чукотка 29

Ш

Шотландия 61, 63—65
Шри-Ланка 88

Э

Экваториальная Гвинея 83
Эфиопия 95

Ю

ЮАР 68, 79, 135
Южная Америка 99, 107—109, 116, 124, 126, 129, 137
Южная Дакота 128
Южная Каролина 129
Южно-Китайское море 55
Южные Альпы 165
Южный остров 162, 165

Я

Ямайка 24, 133, 136
Янцзы 8
Япония 24, 32

УКАЗАТЕЛЬ

Племена. Обычаи. Ритуалы. Орудия. Редкие животные

А

Аборигены Австралии 142—144, 147, 148, 151, 164
Аймара 119, 123
Аки 24
Акупунктура 44
Аллигатор 129
Апачи 131
Апо 39

Б

Бегемот карликовый 90
Бизон 130, 131
Большая панда 46, 47
Бонобо 56
Буах келуак 24
Буйвол 93
Бумеранг 144, 148
Бушмены 86, 87, 91

В

Варан 37
Вегетарианский фестиваль 50
Виннебаг 127
Вуду 133, 135, 136, 138, 139

Г

Гарем 52—55, 57—59
Гаттерия 166
Головал 20
Горилла 82, 83
Гривистый волк 122
Гуанако 122
Гуркх 16—18, 20—22

Д

Даяки 35, 39, 40
Делавары 131
Диджериду 143, 145
Динго 146, 147

Ж

Женщины-«жирафы» 40

З

Зебра 72
Змеиное шоу 48
Зубр 130
Зулусы 92, 94, 96

И

Ирбис 19
Ирландский волкодав 62

К

Казуар 156
Кайова 128
Каннибализм 38, 158
Капи — см. Урос
Киви 167
Китайская медицина 41—44, 49, 51
Клан шотландский 60, 61, 63
Коала 149—150
Колибри 126
Команчи 128
Коньяк, племя 32, 34
Косатка 26, 29
Крокодилье шоу 49

Л

Ло, королевство — см. Мустанг
Лягушка кокои 137

М

Маниока 24, 112
Маори 161—164, 166, 168
Масаи 75, 97, 99, 102, 103
Мориори 162
Мурси 95
Мустанг, королевство 11

Н

Навахо 132
Нага 31, 34
Небесные похороны 9
Носорог 98

О

Окапи 81
Олень северный 28
Орангутан 36
Охотники за черепами — см. Нага

П

Папуасы 153—160
Пигмеи 80, 84, 85
Полигамия 14—15
Праздник моржа 29

С

Сиу 127
Снежный барс — см. Ирбис

Т

Тигр бенгальский 33
Тотем 152
Транс 27, 30, 50
Туатара — см. Гаттерия
Тувинцы 28
Тукан 108

У

Урос 119, 120, 121, 123

Х

Хака 163, 164
Хамелеон 88, 89
Хиваро 111
Химба 77

Ц

Цигун 45

Ч

Чейены 128

Ш

Шаман 23, 25, 27—30, 40, 163
Шаманизм 23, 28

Э

Эскимосы 29, 132

Я

Ягуар 116, 117
Як 12
Яли 38
Яномами 112, 113

СОДЕРЖАНИЕ

К читателю 5

ЕВРАЗИЯ

ВОРОТА В ШАМБАЛУ 8
- Запретный город 8
  - **ЗАТЕРЯННОЕ КОРОЛЕВСТВО** **11**
  - **МЕДВЕДЬ С ГОЛОВОЙ КОРОВЫ** **12**
- Мир хижинам, война дворцам 13
  - **ДАЛАЙ-ЛАМА** **14**
- Законы гор 14
- И снова Лхаса... 15

БЕЗ СТРАХА И УПРЁКА 16
- История помнит. 16
- Послужной список 17
- Война после мира 18
- Как становятся гуркхами 18
  - **ГОРДАЯ КОШКА** **19**
- Круги ада 21
- Трудовые будни. 22

МИР ШАМАНОВ. 23
- **ЯДОВИТАЯ ВКУСНЯТИНА** **24**
- **МОРСКАЯ ОХОТНИЦА** **26**
- **КОЧЕВНИКИ-ОЛЕНЕВОДЫ** **28**
- **ЖУЮЩИЕ СЫРОЕ МЯСО** **29**

СОБИРАТЕЛИ ЧЕРЕПОВ 31
- **НИЗВЕРГНУТЫЙ ВЛАДЫКА ДЖУНГЛЕЙ** **33**

ЛЮДОЕДЫ ИНДОНЕЗИИ 35
- **ИЗ ЖИЗНИ ОРАНГУТАНОВ** **36**
- **ПОТОМКИ ДИНОЗАВРОВ** **37**
- **В ГОРАХ ИРИАН-ДЖАЯ** **38**
- **КРАСОТА ПО-АЗИАТСКИ** **40**

ЗМЕЯ НА СПИРТУ И ИГЛЫ ПОД КОЖУ 41
- **ФИТОТЕРАПИЯ** **42**
- Лечебное питание 42
  - **ВОЛШЕБНАЯ ИГЛА И ИСЦЕЛЯЮЩИЕ ПАЛЬЦЫ** **44**
- В руках эскулапа 44
  - **ЦИГУН** **45**
- Ци-лительная энергия 45

ДОБРОДУШНЫЙ УВАЛЕНЬ 46
УКРОТИТЕЛИ ЗМЕЙ 48
КРОКОДИЛ — НЕ ДУРАК 49
БАНАНОВ И ЗРЕЛИЩ 50

РАЙ ДЛЯ МУЖЧИН 52
Береги ян смолоду 53
«Правильный» гарем 54
Всё на продажу 54
Только для посвящённых 55
НАЛОЖНИЦЫ КОРСАРОВ 55
БОНОБО «ЗА СТЕКЛОМ» 56
Бесполые блюстители 57
Современные гаремы 58

ЧТО ЗДЕСЬ ДЕЛАЕТ ЭТА СЭР? 60
Клановая преемственность 60
Один – за всех, все – за одного 61
ИРЛАНДСКАЯ ГОРДОСТЬ 62
Мужики в юбках 63
Флаг на бёдрах 65

АФРИКА

ЗДЕСЬ ГУЛЯЕТ ГИППОПО 68
Африканская классика 68
СЕРЕНГЕТИ (ТАНЗАНИЯ) 70
НАЦИОНАЛЬНЫЙ ПАРК КРЮГЕР (ЮАР) 70
ПОЛОСАТАЯ ЛОШАДЬ 72
Музыка буша 73
ОТБИВНАЯ ИЗ ЗЕБРЫ 74
Царь зверей – не лев 76
КОЧЕВНИКИ ДЮН 77
Сонное царство 79

ХОЗЯЕВА ЛЕСА 80
ЖИРАФ-КАРЛИК 81
К НАМ ГОРИЛЛА ПРИХОДИЛА... 82

ЛЮДИ-ИСКОПАЕМЫЕ 86
МИНИ-ДРАКОНЫ 88
БЕГЕМОТ-НЕДОРОСЛИК 90

...И ДРУГ ХОЛМОВ – ЗУЛУС 92
КАФРСКИЙ ДЬЯВОЛ 93
УРОДЛИВЫЕ КРАСАВИЦЫ МУРСИ 95

ГОРДОЕ ПЛЕМЯ 97
ВТОРОЙ ПОСЛЕ СЛОНА 98
НЕВЕСТЫ КОРОЛЯ 100

АМЕРИКА

В ДЕБРЯХ АМАЗОНКИ 106
Как это было 106

ИНДЕЙЦЫ АМАЗОНИИ 107
НЕПРАВИЛЬНЫЙ ДЯТЕЛ 108
Дикие кущи 110
УМЕ — РУЖЬЁ АМАЗОНСКИХ ИНДЕЙЦЕВ 111
В ВЕРХОВЬЯХ ОРИНОКО 112
НАРЯДНЫЕ КВАКУШКИ 114
ГРОЗА КАПИБАР 116

ВОДЯНЫЕ ОЗЕРА ТИТИКАКА 119
ТРОСТНИК ХЕЙЕРДАЛА 120
НЕ ПЛЮЮЩИЙСЯ ВЕРБЛЮД 122
ДЛИННОНОГИЙ ВОЛК 122

ЧИНГАЧГУКИ – БОЛЬШИЕ ЗМЕИ 124
До великого завоевания 124
КОЛИБРИ 126
Великий Дух 127
Великие равнины 128
В ГЛУБИНАХ МИССИСИПИ 129
РОДСТВЕННИКИ БУЙВОЛА 130
А что дальше? 132

РАБЫ ДУХОВ 133
ВОТ ТАКИЕ КУКЛЫ 134
МАЛЕНЬКАЯ, НО ЯДОВИТАЯ 137

АВСТРАЛИЯ И ОКЕАНИЯ

ОНИ НЕ ЕЛИ КУКА... 142
Легендарный инструмент 143
ОРУЖИЕ АБОРИГЕНОВ 144
Не от мира сего 145
ДИКАЯ СОБАКА ДИНГО 146
ЛАСКОВЫЙ И НЕЖНЫЙ ЗВЕРЬ 149
ПРЫГАЮЩИЙ СКОРОХОД 150

В ГОСТЯХ У ПАПУАСОВ 153
Страшно, аж жуть... 155
ПТИЦА-ВОИН 156
Странная столица 157
«Нежные люди» 158

ВОИНСТВЕННЫЕ ТАНЦОРЫ 161
Они были первыми 161
ТАНЕЦ ЕДИНЕНИЯ 163
Необычайные красоты 165
ТРЁХГЛАЗАЯ РЕПТИЛИЯ 166

УКАЗАТЕЛЬ. Географические названия 169

УКАЗАТЕЛЬ. Племена. Обычаи. Ритуалы. Орудия. Редкие животные 171

✳ ✳ ✳

Научно-популярное издание

ПОСЛЕДНИЙ ШАНС УВИДЕТЬ
Племена. Обычаи. Исчезающие виды животных

Авторы текста *О. Мироненко, Н. Парахина*
Авторы фотографий *Р. Блащук, Е. Костюковский, О. Мироненко*

Бильдредактор *А. Пикуль*
Литературный редактор *М. Абросимова*
Корректор *Е. Тарасова*
Технический редактор *Н. Духанина*
Компьютерная вёрстка *Л. Быковой*
Цветокорректор *А. Дунаев*

ООО «Мир энциклопедий Аванта +».
109004, Москва, Б. Факельный переулок, д. 3, стр. 2.

ООО «Издательство Астрель».
129085, Москва, проезд Ольминского, д. 3а.

Адрес фирменного магазина: Москва, ул. 1905 года, д. 8.
Магазин работает с 10.00 до 20.00 без выходных.
Адрес в Интернете: www.avanta.ru

Порой кажется, что на Земле не осталось уже труднодоступных мест и нехоженых троп. Повсюду проложены туристические маршруты, и в любой глуши можно встретить человека с фотоаппаратом. Однако есть ещё малоизученные уголки, где путешественники бывают очень редко. Остались-таки на планете места, от которых так и веет первобытностью. Добравшись туда, можно побыть в одиночестве. Эти места сказочно красивы, загадочны и таинственны до фантастичности...

✳

Знаете ли вы, например, что кое-где наши каноны женской красоты ни в грош не ставят? Ведь чем длиннее уши у малазийской девушки, тем выше её шансы найти суженого. А у некоторых бирманских и тайских племён признаком привлекательности считается длина не ног, а... шеи.

✳

Слышали ли вы когда-нибудь про бегемота размером с крупную свинью? Именно такие живут себе припеваючи в Африке. Кстати, там же обитают и удивительные карликовые жирафы – окапи.

✳

Можете ли вы представить, что в эпоху фаст-фуда и супермаркетов индейцы в дебрях Амазонки до сих пор добывают себе пищу так же, как это делали их прапрапрадеды? Они охотятся с помощью трубки уме, плюющей смертельно ядовитыми стрелами.

✳

Заповедных уголков, «законсервированных» в первобытном состоянии, на земле всё меньше, они стремительно уходят в небытие под напором цивилизации. Не говоря уже о многих видах животных, популяции которых стремительно сокращаются.

✳

На страницах книги вас ждут рассказы о сохранившихся с незапамятных времён традициях и обычаях некоторых племён и народностей, диковинных птицах и зверях. У нас ещё есть шанс увидеть всё это и подивиться многообразию нашей маленькой планеты. Последний шанс.

ISBN 978-5-98986-515-4
9 785989 865154
www.elkniga.ru
www.ast.ru
Аванта+
Мир энциклопедий